



ESTADO DO RIO GRANDE DO SUL
MUNICÍPIO DE SANTANA DA BOA VISTA

Terra de Luta e Fé!

"Doe órgãos, doe sangue: SalveVidas!"

EDITAL DE CONCORRÊNCIA ELETRÔNICA Nº 001/2026

MUNICÍPIO DE SANTANA DA BOA VISTA - RS

SECRETARIA MUNICIPAL AGRICULTURA E DESENVOLVIMENTO

HORÁRIO: 10 horas

LOCAL: Portal de Compras Públicas - www.portaldecompraspublicas.com.br

TIPO DE JULGAMENTO: Menor Preço

REGIME DE EXECUÇÃO: Empreitada por preço global

MODO DE DISPUTA: ABERTO

OBJETO: Contratação de empresa especializada para prestação de serviços de mão de obra e de engenharia para execução da implantação da 2ª etapa do Parque de Exposições Santana da Boa Vista, Lote 1, situado no Rincão das Figueiras, às margens da rodovia BR-392, Km 202, registrado sob matrícula nº 3059, terreno pertencente a P.M. no município de Santana da Boa Vista.

O PREFEITO MUNICIPAL DE SANTANA DA BOA VISTA, no uso de suas atribuições, torna público, para conhecimento dos interessados, a realização de licitação na modalidade concorrência, na forma eletrônica, com sessão pública a ser realizada através do site www.portaldecompraspublicas.com.br, mediante a Agente de Contratação Julia Nunes Garcia, designada pela Portaria nº 522/2025 objetivando a contratação de empresa para a prestação de serviços descritos no item 2 deste Edital e Anexo II - Termo de Referência, e nos termos da Lei Federal nº 14.133 de 1º de abril de 2021 e do Decreto Municipal nº 3.548/2023.

1. DO LOCAL, DATA E HORA:

1.1. A sessão pública será realizada no site www.portaldecompraspublicas.com.br; às **09 horas** do dia **13 de abril de 2026**, horário de Brasília-DF.

1.2. Somente poderão participar da Sessão Pública as Empresas que apresentarem propostas através do site descrito no item 1.1., até às 10 horas do mesmo dia.

2. DO OBJETO:

Constitui objeto da presente licitação a contratação de empresa especializada para prestação de serviços de mão de obra e de engenharia para execução da implantação da 2ª etapa do Parque de Exposições Santana da Boa Vista, Lote 1, situado no Rincão das Figueiras, às margens da rodovia BR-392, Km 202, registrado sob matrícula nº 3059, terreno pertencente a P.M. no município de Santana da Boa Vista, sendo de forma global, material e mão-de-obra, de acordo com o Memorial Descritivo e Especificações apresentadas, convertido em Anexos a este instrumento, conforme projeto técnico aprovado pela Prefeitura Municipal.

3. CREDENCIAMENTO E PARTICIPAÇÃO DO CERTAME



ESTADO DO RIO GRANDE DO SUL
MUNICÍPIO DE SANTANA DA BOA VISTA

Terra de Luta e Fé!

"Doe órgãos, doe sangue: SalveVidas!"

- 3.1.** Para participar do certame, o licitante deve providenciar o seu credenciamento, com atribuição de chave e senha, diretamente junto ao provedor do sistema, onde deverá informar-se a respeito do seu funcionamento, regulamento e instruções para a sua correta utilização.
- 3.2.** As instruções para o credenciamento podem ser acessadas no seguinte sítio eletrônico www.portaldecompraspublicas.com.br:
- 3.3.** É de responsabilidade do licitante, além de credenciar-se previamente no sistema eletrônico utilizado no certame e de cumprir as regras do presente edital:
- 3.3.1.** Responsabilizar-se formalmente pelas transações efetuadas em seu nome, assumir como firmes e verdadeiras suas propostas e seus lances, inclusive os atos praticados diretamente ou por seu representante, excluída a responsabilidade do provedor do sistema ou do órgão ou entidade promotora da licitação por eventuais danos decorrentes de uso indevido da senha, ainda que por terceiros.
- 3.3.2.** Acompanhar as operações no sistema eletrônico durante o processo licitatório e responsabilizar-se pelo ônus decorrente da perda de negócios diante da inobservância de mensagens emitidas pelo sistema ou de sua desconexão.
- 3.3.3.** Comunicar imediatamente ao provedor do sistema qualquer acontecimento que possa comprometer o sigilo ou a inviabilidade do uso da senha, para imediato bloqueio de acesso.
- 3.3.4.** Utilizar a chave de identificação e a senha de acesso para participar da concorrência na forma eletrônica.
- 3.3.5.** Solicitar o cancelamento da chave de identificação ou da senha de acesso por interesse próprio.
- 3.4.** O custo de operacionalização pelo uso da Plataforma de Concorrência Eletrônica, a título de remuneração pela utilização dos recursos da tecnologia da informação ficará a cargo do licitante, que poderá escolher entre os Planos de Adesão disponíveis na plataforma, através do site: www.portaldecompraspublicas.com.br;
- 3.5.** Poderão participar desta Concorrência os interessados cujo ramo de atividade seja pertinente e compatível ao objeto desta licitação, que atenderem a todas as exigências, constantes deste Edital e seus Anexos e da legislação a ele correlata, inclusive quanto à documentação, e que estejam devidamente credenciadas, através do site www.portaldecompraspublicas.com.br;
- 3.6.** A participação na Concorrência Eletrônica se dará por meio da digitação da senha pessoal e intransferível do licitante e subsequente encaminhamento da proposta de preços, exclusivamente por meio da Plataforma Eletrônica, observada data e horário limite estabelecidos.
- 3.7.** A participação nesta licitação importa à proponente na irrestrita aceitação das condições estabelecidas no presente Edital, bem como, a observância dos regulamentos, normas administrativas e técnicas aplicáveis, inclusive quanto a recursos. A não observância destas condições ensejará no sumário IMPEDIMENTO da proponente, no referido certame;
- 3.8.** Não cabe aos licitantes, após sua abertura, alegação de desconhecimento de seus itens ou reclamação quanto ao seu conteúdo. Antes de elaborar suas propostas, as licitantes deverão ler atentamente o Edital e seus anexos, devendo estar em conformidade



ESTADO DO RIO GRANDE DO SUL
MUNICÍPIO DE SANTANA DA BOA VISTA

Terra de Luta e Fé!

"Doe órgãos, doe sangue: SalveVidas!"

com as especificações do ANEXO II;

3.9. Como requisito para participação na CONCORRÊNCIA ELETRÔNICA o Licitante deverá manifestar, em campo próprio do Sistema Eletrônico, que cumpre plenamente os requisitos de habilitação e que sua proposta de preços está em conformidade com as exigências do instrumento convocatório, bem como a descritiva técnica constante do ANEXO II;

3.10. A declaração falsa relativa ao cumprimento dos requisitos de habilitação e proposta sujeitará o licitante às sanções previstas no edital e Lei 14.133/2021;

4. VEDAÇÕES

4.1. Não poderão disputar licitação ou participar da execução do contrato, direta ou indiretamente:

- a)** pessoa física ou jurídica que se encontre, ao tempo da licitação, impossibilitada de participar da licitação em decorrência de sanção que lhe foi imposta;
- b)** aquele que mantenha vínculo de natureza técnica, comercial, econômica, financeira, trabalhista ou civil com dirigente do órgão ou entidade contratante ou com agente público que desempenhe função na licitação ou atue na fiscalização ou na gestão do contrato, ou que deles seja cônjuge, companheiro ou parente em linha reta, colateral ou por afinidade, até o terceiro grau;
- c)** empresas controladoras, controladas ou coligadas, nos termos da [Lei nº 6.404, de 15 de dezembro de 1976](#), concorrendo entre si;
- d)** pessoa física ou jurídica que, nos 5 (cinco) anos anteriores à divulgação do edital, tenha sido condenada judicialmente, com trânsito em julgado, por exploração de trabalho infantil, por submissão de trabalhadores a condições análogas às de escravo ou por contratação de adolescentes nos casos vedados pela legislação trabalhista;
- e)** agente público do órgão licitante, devendo ser observadas as situações que possam configurar conflito de interesses no exercício ou após o exercício do cargo ou emprego, nos termos da legislação que disciplina a matéria. (art. 9º, §1º).

4.2. O impedimento de que trata a alínea "a" do item 4.1, supra, será também aplicado ao licitante que atue em substituição a outra pessoa, física ou jurídica, com o intuito de burlar a efetividade da sanção a ela aplicada, inclusive a sua controladora, controlada ou coligada, desde que devidamente comprovado o ilícito ou a utilização fraudulenta da personalidade jurídica do licitante.

4.3. Durante a vigência do contrato, é vedado ao contratado contratar cônjuge, companheiro ou parente em linha reta, colateral ou por afinidade, até o terceiro grau, de dirigente do órgão contratante ou de agente público que desempenhe função na licitação ou atue na fiscalização ou na gestão do contrato (art. 48, parágrafo único).

5. DA APRESENTAÇÃO DA PROPOSTA E DOS DOCUMENTOS DE HABILITAÇÃO

5.1 As propostas e os documentos de habilitação exigidos no edital deverão ser enviados exclusivamente por meio do sistema eletrônico, até a data e horário estabelecidos no preâmbulo deste edital, observando os itens 6 e 7 deste Edital, e poderão



ESTADO DO RIO GRANDE DO SUL
MUNICÍPIO DE SANTANA DA BOA VISTA

Terra de Luta e Fé!

"Doe órgãos, doe sangue: SalveVidas!"

ser retirados ou substituídos até a abertura da sessão pública.

5.2 O licitante deverá declarar, em campo próprio do sistema, sendo que a falsidade da declaração sujeitará o licitante às sanções legais, que:

5.2.1 Está ciente e concorda com as condições contidas no edital e seus anexos, bem como de que a proposta apresentada compreende a integralidade dos custos para atendimento dos direitos trabalhistas assegurados na Constituição Federal, nas leis trabalhistas, nas normas infralegais, nas convenções coletivas de trabalho e nos termos de ajustamento de conduta vigentes na data de sua entrega em definitivo e que cumpre plenamente os requisitos de habilitação definidos no instrumento convocatório.

5.2.2 Que cumpre as exigências de reserva de cargos para pessoa com deficiência e para reabilitado da Previdência Social, previstas em lei e em outras normas específicas (art. 63, IV).

5.2.3 Não emprega menor de 18 anos em trabalho noturno, perigoso ou insalubre e não emprega menor de 16 anos, salvo menor, a partir de 14 anos, na condição de aprendiz, nos termos do artigo 7º, XXXIII, da Constituição;

5.2.4 Que inexistem fatos impeditivos para sua habilitação no certame, ciente da obrigatoriedade de declarar ocorrências posteriores;

5.3.0 fornecedor enquadrado como microempresa, empresa de pequeno porte ou sociedade cooperativa deverá declarar, ainda, em campo próprio do sistema eletrônico, que cumpre os requisitos estabelecidos no artigo 3º da Lei Complementar nº 123, de 2006, estando apto a usufruir do tratamento favorecido estabelecido em seus arts. 42 a 49, observado o disposto nos § 1º ao 3º do art. 4º, da Lei Federal n.º 14.133, de 2021.

5.3.1. No item exclusivo para participação de microempresas e empresas de pequeno porte, a assinalação do campo “não” impedirá o prosseguimento no certame, para aquele item;

5.3.2. Nos itens em que a participação não for exclusiva para microempresas e empresas de pequeno porte, a assinalação do campo “não” apenas produzirá o efeito de o licitante não ter direito ao tratamento favorecido previsto na Lei Complementar nº 123, de 2006, mesmo que microempresa, empresa de pequeno porte ou sociedade cooperativa.

5.4. Independentemente de declaração expressa, a simples apresentação de proposta implica submissão a todas as condições estipuladas neste Edital e seus Anexos, sem prejuízo da estrita observância das normas contidas na legislação mencionada em seu preâmbulo;

5.5. Outros eventuais documentos complementares à proposta e à habilitação, que venham a ser solicitados pelo agente de contratação, deverão ser encaminhados no prazo máximo de 02 (dois) dias úteis.

5.5.1. Dentre os documentos passíveis de solicitação pelo Pregoeiro, destacam-se os que contenham as características do material ofertado, tais como marca, modelo, tipo,



ESTADO DO RIO GRANDE DO SUL
MUNICÍPIO DE SANTANA DA BOA VISTA

Terra de Luta e Fé!

"Doe órgãos, doe sangue: SalveVidas!"

fabricante e procedência, além de outras informações pertinentes, a exemplo de catálogos, folhetos ou propostas, encaminhados por meio eletrônico, sob pena de não aceitação da proposta.

6 PROPOSTA

6.1 O prazo de validade da proposta não será inferior a 60 (sessenta) dias, a contar da data de abertura da sessão da concorrência, estabelecida no preâmbulo desse edital.

6.2 Os licitantes deverão registrar suas propostas no sistema eletrônico, mediante o preenchimento dos seguintes campos:

6.2.1 Valor unitário e total do item;

6.2.2 Marca, (Caso o licitante seja fabricante ou em caso de prestação de serviço ou fornecedor exclusivo onde a marca o identifique, deve-se colocar como marca PRÓPRIA, respeitando o item 6.1), o não cumprimento acarretará imediatamente a **DESCCLASSIFICAÇÃO DA PROPOSTA**

6.2.3 Fabricante;

6.2.4 Descrição detalhada do objeto, contendo as informações similares à especificação do Termo de Referência: indicando, no que for aplicável, o modelo, prazo de validade ou de garantia, número do registro ou inscrição do bem no órgão competente, quando for o caso;

6.3 Todas as especificações do objeto contidas na proposta vinculam a Contratada;

6.4 Nos valores propostos estarão inclusos todos os custos operacionais, encargos previdenciários, trabalhistas, tributários, comerciais e quaisquer outros que incidam direta ou indiretamente no fornecimento dos bens;

6.5 Os preços ofertados, tanto na proposta inicial, quanto na etapa de lances, serão de exclusiva responsabilidade do licitante, não lhe assistindo o direito de pleitear qualquer alteração, sob alegação de erro, omissão ou qualquer outro pretexto;

6.6 As propostas cadastradas no Sistema **NÃO DEVEM CONTER NENHUMA IDENTIFICAÇÃO DA EMPRESA PROPONENTE**, visando atender o princípio da impessoalidade e preservar o sigilo das propostas.

6.7 Qualquer elemento que possa identificar o licitante importará na desclassificação da proposta.

7 DOCUMENTOS DE HABILITAÇÃO

Para fins de habilitação neste processo, a licitante deverá enviar os seguintes documentos, observando o procedimento disposto no item 5 deste Edital:

7.1 HABILITAÇÃO JURÍDICA

a) Ato constitutivo

- I. No caso de empresário individual: inscrição no Registro Público de Empresas Mercantis, a cargo da Junta Comercial da respectiva sede ou;



ESTADO DO RIO GRANDE DO SUL
MUNICÍPIO DE SANTANA DA BOA VISTA

Terra de Luta e Fé!

"Doe órgãos, doe sangue: SalveVidas!"

- II. Estatuto ou Contrato Social - e alterações em vigor, devidamente registradas e arquivadas na repartição competente, para as Sociedades Comerciais, e, em se tratando de Sociedades por Ações, acompanhado de documentos de eleição de seus administradores, ou;
 - III. Inscrição do ato constitutivo, no caso de Sociedades Civis, acompanhada de prova da diretoria em exercício, ou;
 - IV. Decreto de autorização, em se tratando de empresas ou sociedade estrangeira em funcionamento no País, e ato de registro ou autorização para funcionamento expedido pelo órgão competente, quando a atividade assim o exigir;
 - V. Em se tratando de microempreendedor individual - MEI: Certificado da Condição de Microempreendedor Individual - CCMEI, cuja aceitação ficará condicionada à verificação da autenticidade no sítio www.portaldoempreendedor.gov.br, ou;
 - VI. No caso de sociedade empresária ou empresa individual de responsabilidade limitada - EIRELI: ato constitutivo, estatuto ou contrato social em vigor, devidamente registrado na Junta Comercial da respectiva sede, acompanhado de documento comprobatório de seus administradores, ou;
- b) Caso o representante legal da empresa, não seja sócio-gerente ou diretor, deverá anexar instrumento público ou particular de procuração, a fim de comprovar os poderes do outorgante.
- c) prova de inscrição no **Cadastro Nacional de Pessoa Jurídica (CNPJ/MF)** ou comprovante de inscrição no Cadastro de Pessoas Físicas (CPF).

7.2 HABILITAÇÃO FISCAL, SOCIAL E TRABALHISTA

- a) **Prova de regularidade relativa ao Fundo de Garantia por Tempo de Serviço - FGTS**, emitida pela Caixa Econômica Federal em vigor;
- b) Prova de regularidade perante a Justiça do Trabalho, mediante a apresentação de **Certidão Negativa de Débitos Trabalhistas (CNDT)**, ou Certidão Positiva de Débitos Trabalhistas com os mesmos efeitos da CNDT conforme lei 12.440, de 07 de julho de 2011, em vigor;
- c) Prova de regularidade para com a Fazenda Federal e a Seguridade Social, incluindo os Débitos Previdenciários, mediante apresentação de **Certidão Conjunta de Débitos Relativos a Tributos Federais e à Dívida Ativa da União**, emitida pela Secretaria da Receita Federal do Brasil ou pela Procuradoria-Geral da Fazenda Nacional, em vigor;
- d) **Prova de regularidade para com a Fazenda Estadual** do domicílio ou sede da licitante, mediante apresentação de certidão emitida pela Secretaria competente do Estado em vigor;
- e) **Prova de regularidade para com a Fazenda Municipal** do domicílio ou sede da



ESTADO DO RIO GRANDE DO SUL
MUNICÍPIO DE SANTANA DA BOA VISTA

Terra de Luta e Fé!

"Doe órgãos, doe sangue: SalveVidas!"

licitante, mediante apresentação de certidão emitida pela Secretaria competente do Município;

- f) Comprovante de **inscrição no cadastro de contribuintes** estadual e/ou municipal, se houver, relativo ao domicílio ou sede do licitante, pertinente ao seu ramo de atividade e compatível com o objeto contratual;

7.3 HABILITAÇÃO ECONÔMICO-FINANCEIRA:

- a) certidão negativa de falência ou concordata expedida pelo distribuidor da sede da pessoa jurídica, em vigor;
- b) Balanço patrimonial, demonstração de resultado de exercício dos 2 (dois) últimos exercícios sociais, exigíveis e na forma da lei;

b1) Os documentos referidos no item 7.3 *letra b* limitar-se-ão ao último exercício no caso de a pessoa jurídica ter sido constituída há menos de 2 (dois) anos.

b2) A boa situação financeira será baseada na obtenção de índices de Liquidez Corrente (LC) e Liquidez Geral (LG) maiores que um ($\geq 1,0$), e Endividamento total (ET), menor ou igual a setenta e cinco centésimos ($\leq 0,75$), resultantes da aplicação das fórmulas: (sugeridos em informação nº003/2022 e nº 004/2023 do Analista do Controle Interno)

$$\text{LIQUIDEZ CORRENTE: } \frac{AC}{PC} = \text{índice mínimo: (1,00)}$$

$$\text{LIQUIDEZ GERAL: } \frac{AC + ARLP}{PC + PNC} = \text{índice mínimo: (1,00)}$$

$$\text{GRAU DE ENDIVIDAMENTO: } \frac{PC + PNC}{AT} = \text{índice máximo: (0,75)}$$

Onde: AC = Ativo Circulante; AD = Ativo Disponível; ARLP = Ativo Realizável a Longo Prazo; AP = Ativo Permanente; AT = Ativo Total; PC = Passivo Circulante; PNC = Passivo Não Circulante;

b3) é vedada a substituição do balanço por balancete ou balanço provisório.

b4) licitantes que utilizam a escrituração contábil digital - ECD e que aguardam a autenticação do balanço patrimonial pela Junta Comercial poderão apresentar, em substituição ao registro, o protocolo de envio, no Sistema Público de Escrituração Digital - SPED, do balanço à Receita Federal do Brasil.

7.4 QUALIFICAÇÃO TÉCNICO-PROFISSIONAL E TÉCNICO-OPERACIONAL



ESTADO DO RIO GRANDE DO SUL
MUNICÍPIO DE SANTANA DA BOA VISTA

Terra de Luta e Fé!

"Doe órgãos, doe sangue: SalveVidas!"

7.4.1 A documentação relativa à qualificação técnico-profissional e técnico-operacional será restrita a:

- a) Prova de **Inscrição e Regularidade** da **empresa** junto ao Órgão Competente;
- b) Apresentação de uma **declaração** formulada pelo proponente, de que dispõe de recursos Técnicos e Humanos disponíveis à prestação dos serviços objeto do presente certame;
- c) Prova de **Inscrição e Regularidade** do **Responsável Técnico** junto ao Órgão Competente;
- d) Apresentação de no mínimo 01 (um) atestado de **capacidade técnica da empresa**, compatível com o objeto licitado, ou seja, que tenha realizado a construção de Cercamento com mourões em madeira, com no mínimo 900 metros lineares em uma única obra.
- e) **Declaração de visita técnica**, assinada por servidor da PREFEITURA MUNICIPAL DE SANTANA DA BOA VISTA, comprovando a visita técnica "*in loco*" da empresa licitante ou **Declaração de Conhecimento das Condições do Local**.

e.1) Ao interessado que realizar a respectiva visita técnica será emitida a DECLARAÇÃO DE VISITA TÉCNICA firmada por servidor da PREFEITURA MUNICIPAL DE SANTANA DA BOA VISTA, comprovando a visita técnica "*in loco*" da empresa licitante, onde serão executados os serviços, objeto desta licitação, tendo levantado todos os dados técnicos e obtidos os esclarecimentos necessários para a apresentação de sua proposta financeira.

e.2) A visita "*in loco*" poderá ser feita por um **RESPONSÁVEL TÉCNICO** da empresa licitante, mediante comprovação de tal condição no ato da visita, através da apresentação da Certidão de Registro da empresa no CREA ou documento equivalente, constando o nome do referido responsável, e sob supervisão de um representante da PREFEITURA MUNICIPAL DE SANTANA DA BOA VISTA. Não havendo expediente da data marcada, a visita será realizada no primeiro dia útil subsequente, salvo por motivo de força maior, ou qualquer outro fato imprevisível.

e.3) Caso a licitante decida pela não realização da Visita Técnica, a licitante deverá apresentar **declaração formal** assinada pelo responsável técnico da empresa (Registrado no CREA), sob as penas da lei, de que tem pleno conhecimento das condições e peculiaridades inerentes à natureza dos trabalhos, assumindo total responsabilidade por esse fato e informando que não o utilizará para quaisquer questionamentos futuros (**Declaração de Conhecimento das Condições do Local**).



ESTADO DO RIO GRANDE DO SUL
MUNICÍPIO DE SANTANA DA BOA VISTA

Terra de Luta e Fé!

"Doe órgãos, doe sangue: SalveVidas!"

e.4) Os agendamentos poderão ser feitos no Setor de Planejamento, na Prefeitura Municipal de Santana da Boa Vista, localizada na Rua Independência, nº 374, Santana da Boa Vista ou pelo telefone 08000900135. Funcionário responsável pelo acompanhamento na Visita Técnica LEO CARLOS MACUCO CARGNIN.

7.5 Após a entrega dos documentos para habilitação, não será permitida a substituição ou a apresentação de novos documentos, salvo em sede de diligência, para:

- a) Complementação de informações acerca dos documentos já apresentados pelos licitantes e desde que necessária para apurar fatos existentes à época da abertura do certame;
- b) Atualização de documentos cuja validade tenha expirado após a data de recebimento das propostas.

7.6 Na análise dos documentos de habilitação, o Agente de Contratação poderá sanar erros ou falhas que não alterem a substância dos documentos e sua validade jurídica, mediante despacho fundamentado registrado e acessível a todos, atribuindo-lhes eficácia para fins de habilitação e classificação.

7.7 As Certidões que não possuem prazo de validade, **somente serão aceitas com data de emissão não superior a 90 (noventa) dias** consecutivos de antecedência da data de abertura da sessão desta Concorrência;

8 ABERTURA DA SESSÃO PÚBLICA

8.1. No dia e hora indicados no preâmbulo, o agente de contratação abrirá a sessão pública, mediante a utilização de sua chave e senha.

8.2 O licitante poderá participar da sessão pública na internet, mediante a utilização de sua chave de acesso e senha, e deverá acompanhar o andamento do certame e as operações realizadas no sistema eletrônico durante toda a sessão pública da concorrência, ficando responsável pela perda de negócios diante da inobservância de mensagens emitidas pelo sistema ou de sua desconexão, conforme item 2.3.2 deste Edital.

8.3 A comunicação entre o agente de contratação e os licitantes ocorrerá mediante troca de mensagens em campo próprio do sistema eletrônico.

8.4 Iniciada a sessão, as propostas de preços contendo a descrição do objeto e do valor estarão disponíveis na internet.

9 CLASSIFICAÇÃO INICIAL DAS PROPOSTAS E FORMULAÇÃO DE LANCES

9.1. O agente de contratação verificará as propostas apresentadas e desclassificará fundamentadamente aquelas que não estejam em conformidade com os requisitos estabelecidos no edital.

9.2 Serão desclassificadas as propostas que:

- a) contiverem vícios insanáveis;
- b) não obedecerem às especificações técnicas pormenorizadas no edital;



ESTADO DO RIO GRANDE DO SUL
MUNICÍPIO DE SANTANA DA BOA VISTA

Terra de Luta e Fé!

"Doe órgãos, doe sangue: SalveVidas!"

- c) apresentarem preços inexequíveis ou permanecerem acima do orçamento estimado para a contratação;
- d) não tiverem sua exequibilidade demonstrada, quando exigido pela Administração;
- e) apresentarem desconformidade com quaisquer outras exigências do edital, desde que insanável.

9.3 A verificação da conformidade das propostas poderá ser feita exclusivamente em relação à proposta mais bem classificada.

9.4 Quaisquer inserções na proposta que visem modificar, extinguir ou criar direitos, sem previsão no edital, serão tidas como inexistentes, aproveitando-se a proposta no que não for conflitante com o instrumento convocatório.

9.5 As propostas classificadas serão ordenadas pelo sistema e o agente de contratação dará início à fase competitiva, oportunidade em que os licitantes poderão encaminhar lances exclusivamente por meio do sistema eletrônico.

9.6 Somente poderão participar da fase competitiva os autores das propostas classificadas.

9.7 Serão aceitos somente lances em moeda corrente nacional (R\$), com VALORES UNITÁRIOS E TOTAIS com no máximo 02 (duas) casas decimais após a vírgula, considerando as quantidades constantes no ANEXO I.

9.8 Os licitantes poderão oferecer lances sucessivos e serão informados, em tempo real, do valor do menor lance registrado, vedada a identificação do seu autor, observando o horário fixado para duração da etapa competitiva, e as seguintes regras:

9.8.1 O licitante será imediatamente informado do recebimento do lance e do valor consignado no registro.

9.8.2 O licitante somente poderá oferecer valor inferior ao último lance por ele ofertado e registrado pelo sistema.

9.8.3 Não serão aceitos dois ou mais lances iguais e prevalecerá aquele que for recebido e registrado primeiro.

9.8.4 Serão considerados intermediários os lances iguais ou superiores ao menor já ofertado;

9.8.5 Após a definição da melhor proposta, se a diferença em relação à proposta classificada em segundo lugar for de pelo menos 5% (cinco por cento), a Administração poderá admitir o reinício da disputa aberta, para a definição das demais colocações.

9.9 A Administração poderá realizar diligências para aferir a exequibilidade das propostas ou exigir dos licitantes que ela seja demonstrada.

10 MODO DE DISPUTA

10.1 Será adotado o modo de disputa aberto, em que os licitantes apresentarão lances públicos e sucessivos, observando as regras constantes no item 9.

10.2 Na fase de lances, o agente de contratação poderá, em consequência da quantidade de itens da concorrência, no início da fase de lances de cada lote ou item, estabelecer uma quantidade aproximada entre dois e dez itens, para a disputa simultânea;

10.3 A etapa competitiva, de envio de lances na sessão pública, durará 10 (dez) minutos e, após isso, será prorrogada automaticamente pelo sistema quando houver lance ofertado nos últimos dois minutos do período de duração da sessão pública.

10.4 A prorrogação automática da etapa de envio de lances será de dois minutos e



ESTADO DO RIO GRANDE DO SUL
MUNICÍPIO DE SANTANA DA BOA VISTA

Terra de Luta e Fé!

"Doe órgãos, doe sangue: SalveVidas!"

ocorrerá sucessivamente sempre que houver lances enviados nesse período de prorrogação, inclusive quando se tratar de lances intermediários.

10.5 Na hipótese de não haver novos lances, a sessão pública será encerrada automaticamente.

10.6 Encerrada a sessão pública sem prorrogação automática pelo sistema, o agente de contratação poderá, assessorado pela equipe de apoio, admitir o reinício da etapa de envio de lances, em prol da consecução do melhor preço, mediante justificativa.

10.7 Na hipótese de o sistema eletrônico desconectar para o agente de contratação no decorrer da etapa de envio de lances da sessão pública e permanecer acessível aos licitantes, os lances continuarão sendo recebidos, sem prejuízo dos atos realizados.

10.8 Quando a desconexão do sistema eletrônico para o agente de contratação persistir por tempo superior a 10 (dez) minutos, a sessão pública será suspensa e reiniciada somente decorridas 24 (vinte e quatro horas) após a comunicação do fato aos participantes, no sítio eletrônico www.portaldecompraspublicas.com.br.

10.9 Incumbirá à licitante acompanhar as operações no Sistema Eletrônico durante a sessão pública da Concorrência Eletrônica, ficando responsável pelo ônus decorrente da perda de negócios diante da inobservância de quaisquer mensagens emitidas pelo Sistema ou de sua desconexão;

11 CRITÉRIOS DE DESEMPATE

11.1. Encerrada etapa de envio de lances, será apurada a ocorrência de empate, nos termos dos arts. 44 e 45 da Lei Complementar nº 123/2006, sendo assegurada, como critério do desempate, preferência de contratação para as beneficiárias que tiverem apresentado as declarações de que trata o item 5.3 deste Edital;

11.1.1 Entende-se como empate, para fins da Lei Complementar nº 123/2006, aquelas situações em que as propostas apresentadas pelas beneficiárias sejam iguais ou até 10% (dez por cento) à proposta de menor valor.

11.1.2 Ocorrendo o empate, na forma do subitem anterior, proceder-se-á da seguinte forma:

a) A beneficiária detentora da proposta de menor valor será convocada via sistema para apresentar, no prazo de 5 (cinco) minutos, nova proposta, inferior àquela considerada, até então, de menor preço, situação em que será declarada vencedora do certame.

b) Se a beneficiária, convocada na forma da alínea anterior, não apresentar nova proposta, inferior à de menor preço, será facultada, pela ordem de classificação, às demais microempresas, empresas de pequeno porte ou cooperativas remanescentes, que se enquadrarem na hipótese do item 11.1. deste edital, a apresentação de nova proposta, no prazo previsto na alínea a deste item.

11.1.3 O disposto no item 11.1.2. não se aplica às hipóteses em que a proposta de menor valor inicial tiver sido apresentado por beneficiária da Lei Complementar nº 123/2006.

11.1.4 Se não houver licitante que atenda ao item 12.1 e seus subitens, serão utilizados os seguintes critérios de desempate, nesta ordem (conforme art. 60):

a) disputa final, hipótese em que os licitantes empatados poderão apresentar nova proposta em ato contínuo à classificação;



ESTADO DO RIO GRANDE DO SUL
MUNICÍPIO DE SANTANA DA BOA VISTA

Terra de Luta e Fé!

"Doe órgãos, doe sangue: SalveVidas!"

- b) avaliação do desempenho contratual prévio dos licitantes, para a qual serão ser utilizados registros cadastrais para efeito de atesto de cumprimento de obrigações decorrentes de outras contratações;
- d) desenvolvimento pelo licitante de programa de integridade, conforme orientações dos órgãos de controle.

11.2 Em igualdade de condições, se não houver desempate, será assegurada preferência, sucessivamente, aos bens e serviços produzidos ou prestados por:

- a) empresas estabelecidas no território do Estado do Rio Grande do Sul;
- b) empresas brasileiras;
- c) empresas que invistam em pesquisa e no desenvolvimento de tecnologia no País;
- d) empresas que comprovem a prática de mitigação, nos termos da Lei nº 12.187, de 29 de dezembro de 2009.

12 NEGOCIAÇÃO E JULGAMENTO

12.1. Encerrada a etapa de envio de lances da sessão pública, inclusive com a realização do desempate, se for o caso, o agente de contratação poderá encaminhar, pelo sistema eletrônico, contraproposta ao licitante que tenha apresentado o melhor preço, para que seja obtida melhor proposta.

12.2. A resposta à contraproposta e/ou a sua adequação ao último lance ofertado, que sejam solicitados pela pregoeira, deverão ser encaminhados no prazo de 30 minutos.

12.3. Encerrada a etapa de negociação, será examinada a proposta classificada em primeiro lugar quanto à adequação ao objeto e à compatibilidade do preço em relação valor de referência da Administração.

12.4. Não serão consideradas, para julgamento das propostas, vantagens não previstas no edital.

12.5 Será desclassificada a proposta ou o lance vencedor, que apresentar preço final superior ao preço máximo fixado, ou que apresentar preço manifestamente inexecuível;

12.6 Encerrada a etapa de negociação, o prazo para a manifestação da intenção de recorrer será de 10 (dez) minutos.

13. VERIFICAÇÃO DA HABILITAÇÃO

13.1. Encerrada a etapa de propostas, a Pregoeira solicitará ao licitante melhor classificado que envie a documentação de habilitação no prazo de até 2 (duas) horas, podendo prorrogar o prazo estabelecido, a partir de solicitação fundamentada feita no chat pelo licitante, antes de findo o prazo.

13.2. Após a entrega dos documentos para habilitação, não será permitida a substituição ou a apresentação de novos documentos, salvo em sede de diligência, para:

- a) complementação de informações acerca dos documentos já apresentados pelos licitantes e desde que necessária para apurar fatos existentes à época da abertura do certame;
- b) atualização de documentos cuja validade tenha expirado após a data de recebimento das propostas.

13.3 Na análise dos documentos de habilitação, o Agente de contratação poderá sanar



ESTADO DO RIO GRANDE DO SUL
MUNICÍPIO DE SANTANA DA BOA VISTA

Terra de Luta e Fé!

"Doe órgãos, doe sangue: SalveVidas!"

erros ou falhas que não alterem a substância dos documentos e sua validade jurídica, mediante despacho fundamentado registrado e acessível a todos, atribuindo-lhes eficácia para fins de habilitação e classificação.

13.4. As certidões apresentadas na habilitação, que tenham sido expedidas em meio eletrônico, serão tidas como originais após terem a autenticidade de seus dados e certificação digital conferidos pela Administração, dispensando nova apresentação, exceto se vencido o prazo de validade.

13.5. Havendo a necessidade de envio de documentos de habilitação complementares, necessários à confirmação daqueles exigidos neste Edital e já apresentados, o licitante será convocado a encaminhá-los, em formato digital, via sistema, no prazo de 02 (duas) horas, sob pena de inabilitação;

13.6. Não serão aceitos documentos de habilitação com indicação de CNPJ/CPF diferentes, salvo aqueles legalmente permitidos;

13.7. Se o licitante for a matriz, todos os documentos deverão estar em nome da matriz, e se o licitante for a filial, todos os documentos deverão estar em nome da filial, exceto aqueles documentos que, pela própria natureza, comprovadamente, forem emitidos somente em nome da matriz;

13.8. Serão aceitos registros de CNPJ de licitante matriz e filial com diferenças de números de documentos pertinentes à Certidão Conjunta de Débitos Relativos a Tributos Federais e à Dívida Ativa da União, emitida pela Secretaria da Receita Federal do Brasil ou pela Procuradoria-Geral da Fazenda Nacional, por constar no próprio documento que é válido para matriz e filiais, bem assim quanto ao Certificado de Regularidade do FGTS, quando o licitante tenha o recolhimento dos encargos centralizado, devendo, desta forma, apresentar o documento comprobatório de autorização para a centralização.

13.9. A beneficiária da Lei Complementar nº 123/2006, que tenha apresentado a declaração exigida no item 5.3 deste Edital e que possua alguma restrição na comprovação de regularidade fiscal e/ou trabalhista, terá sua habilitação condicionada ao envio de nova documentação, que comprove a sua regularidade, em 5 (cinco) dias úteis, prazo que poderá ser prorrogado uma única vez, por igual período, a critério da Administração, desde que seja requerido pelo interessado, de forma motivada e durante o transcurso do respectivo prazo.

13.10 Na hipótese de a proposta vencedora não for aceitável ou o licitante não atender às exigências para habilitação, a pregoeira examinará a proposta subsequente e assim sucessivamente, na ordem de classificação, até a apuração de uma proposta que atenda ao edital.

13.11 A proposta final do licitante declarado vencedor deverá ser encaminhada no prazo de até 24 (vinte e quatro) horas, a contar da solicitação do Agente de Contratação no sistema eletrônico e deverá:

- A.** Ser redigida em língua portuguesa, digitada, em uma via, sem emendas, rasuras, entrelinhas ou ressalvas, devendo ser assinada pelo licitante ou seu representante



ESTADO DO RIO GRANDE DO SUL
MUNICÍPIO DE SANTANA DA BOA VISTA

Terra de Luta e Fé!

"Doe órgãos, doe sangue: SalveVidas!"

legal;

- B.** Conter a indicação do banco, número da conta e agência do licitante vencedor, para fins de pagamento;
- C.** A proposta final deverá ser documentada nos autos e será levada em consideração no decorrer da execução do contrato e aplicação de eventual sanção à Contratada, se for o caso;
- D.** Todas as especificações do objeto contidas na proposta, tais como, validade da proposta, marca, modelo, tipo, fabricante e procedência, vinculam a Contratada;
- E.** Os preços deverão ser expressos em moeda corrente nacional, o valor unitário em algarismos e o valor global em algarismos e por extenso (art. 12º, II da Lei nº 14.133/21);
- F.** Ocorrendo divergência entre os preços unitários e o preço global, prevalecerão os primeiros; no caso de divergência entre os valores numéricos e os valores expressos por extenso, prevalecerão estes últimos;
- G.** A oferta deverá ser firme e precisa, limitada, rigorosamente, ao objeto deste Edital, sem conter alternativas de preço ou de qualquer outra condição que induza o julgamento a mais de um resultado, sob pena de desclassificação;
- H.** A proposta deverá obedecer aos termos deste Edital e seus Anexos, não sendo considerada aquela que não corresponda às especificações ali contidas ou que estabeleça vínculo à proposta de outro licitante;
- I.** A proposta readequada, anexada ao sistema deverá conter **planilha orçamentária e cronograma físico - financeiro**, de acordo com os anexos do processo.

13.10 As Certidões que não possuem prazo de validade, somente serão aceitas com data de emissão não superior a **90 (noventa)** dias consecutivos de antecedência da data de abertura da sessão desta Concorrência;

13.11 Constatado o atendimento às exigências estabelecidas no Edital, o licitante será declarado vencedor, oportunizando-se a manifestação da intenção de recurso, o prazo para a manifestação da intenção de recorrer será de 10 (dez) minutos.

14. RECURSO

14.1 Havendo quem manifeste intenção de recorrer, caberá ao agente de contratação verificar a tempestividade e a existência de motivação da intenção de recorrer, para decidir se admite ou não o recurso, fundamentadamente. Nesse momento o agente de contratação não adentrará no mérito recursal, mas apenas verificará as condições de admissibilidade do recurso;

14.2 A falta de manifestação motivada do licitante quanto à intenção de recorrer importará a decadência desse direito;

14.3 Uma vez admitido o recurso, o recorrente terá, a partir de então, o prazo de três dias para apresentar as razões, pelo sistema eletrônico, ficando os demais licitantes, desde



ESTADO DO RIO GRANDE DO SUL
MUNICÍPIO DE SANTANA DA BOA VISTA

Terra de Luta e Fé!

"Doe órgãos, doe sangue: SalveVidas!"

logo, intimados para, querendo, apresentarem contrarrazões também pelo sistema eletrônico, em outros três dias, que começarão a contar do término do prazo do recorrente, sendo-lhes assegurada vista imediata dos elementos indispensáveis à defesa de seus interesses;

14.4 O recurso será dirigido à autoridade que tiver editado o ato ou proferido a decisão recorrida, que, se não reconsiderar o ato ou a decisão no prazo de 3 (três) dias úteis, encaminhará o recurso com a sua motivação à autoridade superior, a qual deverá proferir sua decisão no prazo máximo de 10 (dez) dias úteis, contado do recebimento dos autos.

14.5 O acolhimento do recurso implicará invalidação apenas de ato insuscetível de aproveitamento.

14.6 O recurso interposto dará efeito suspensivo ao ato ou à decisão recorrida, até que sobrevenha decisão final da autoridade competente (art. 168).

15 ENCERRAMENTO DA LICITAÇÃO

15.1. Encerradas as fases de julgamento e habilitação, e exauridos os recursos administrativos, o processo licitatório será encaminhado à autoridade superior, que poderá:

- a) determinar o retorno dos autos para saneamento de irregularidades;
- b) revogar a licitação por motivo de conveniência e oportunidade;
- c) proceder à anulação da licitação, de ofício ou mediante provocação de terceiros, sempre que presente ilegalidade insanável;
- d) adjudicar o objeto e homologar a licitação.

16 CONDIÇÕES DE CONTRATAÇÃO

16.1 O licitante vencedor será convocado para assinar o termo de contrato ou para aceitar ou retirar o instrumento equivalente, dentro do prazo de validade da proposta, sob pena de decair o direito à contratação, sem prejuízo das sanções previstas neste Edital.

16.2 O prazo de convocação poderá ser prorrogado 1 (uma) vez, por igual período, mediante solicitação da parte, durante seu transcurso, devidamente justificada, e desde que o motivo apresentado seja aceito pela Administração.

16.3 Será facultado à Administração, quando o convocado não assinar o termo de contrato ou não aceitar ou não retirar o instrumento equivalente no prazo e nas condições estabelecidas neste Edital, convocar os licitantes remanescentes, na ordem de classificação, para a celebração do contrato nas condições propostas pelo licitante vencedor.

16.4 Decorrido o prazo de validade da proposta indicado no item 6.1 deste Edital, sem convocação para a contratação, ficarão os licitantes liberados dos compromissos assumidos.

16.5 Na hipótese de nenhum dos licitantes aceitar a contratação, nos termos do 16.3 deste Edital, a Administração, observados o valor estimado e sua eventual atualização nos termos do edital, poderá:

- a) convocar os licitantes remanescentes para negociação, na ordem de classificação, com vistas à obtenção de preço melhor, mesmo que acima do preço do adjudicatário;



ESTADO DO RIO GRANDE DO SUL
MUNICÍPIO DE SANTANA DA BOA VISTA

Terra de Luta e Fé!

"Doe órgãos, doe sangue: SalveVidas!"

b) adjudicar e celebrar o contrato nas condições ofertadas pelos licitantes remanescentes, atendida a ordem classificatória, quando frustrada a negociação de melhor condição.

16.6 A recusa injustificada do adjudicatário em assinar o contrato ou em aceitar ou retirar o instrumento equivalente no prazo estabelecido pela Administração caracterizará o descumprimento total da obrigação assumida e o sujeitará às penalidades legalmente estabelecidas, previstas neste edital, e à imediata perda da garantia de proposta em favor do órgão licitante.

17 OBRIGAÇÕES DA VENCEDORA

17.1 A vencedora deverá observar durante a execução do contrato as normas técnicas aplicáveis ao serviço, bem como as normas de segurança do trabalho.

17.2 A vencedora deverá executar os serviços observando fielmente o projeto básico, inclusive em relação à qualidade dos materiais e ao cronograma de execução, e os termos da sua proposta.

17.3 A vencedora deverá manter, durante toda a execução contratual, todas as condições de habilitação e qualificação exigidas na licitação, inclusive quanto às contribuições para o FGTS e INSS relativa aos empregados utilizados na prestação do serviço, devendo apresentar mensalmente à Administração os comprovantes de pagamentos dos encargos trabalhistas e previdenciários.

18 PRAZOS DE EXECUÇÃO E DE VIGÊNCIA DO CONTRATO

18.1 O contrato decorrente da presente licitação terá o prazo de vigência de 12 (doze) meses, a contar da publicação do seu extrato no Diário Oficial do órgão licitante, podendo ser prorrogado uma vez, justificadamente, a critério da Administração, por igual período.

18.2 O objeto da presente licitação deverá ser executado de acordo com o cronograma físico-financeiro relativo a cada item do lote, a contar da ordem de início emitida pela Administração, podendo ser prorrogado uma vez, justificadamente, a critério da Administração.

18.3 O cronograma físico-financeiro deve ser considerado apenas com a finalidade de demonstração de prazo, ficando o período de sua execução de acordo com a ordem de início da obra.

18.4 Da responsabilidade civil dos licitantes: a empresa licitante vencedora responderá pelo prazo de **05 (cinco) anos**, pela execução da obra em sua solidez e segurança, com base no art. 618 do Código Civil.

19 CONDIÇÕES DE PAGAMENTO

19.1 Após a apresentação da nota fiscal que deverá constar os serviços efetivamente prestados, contendo o atesto do fiscal responsável. O pagamento será efetivado em até 30 dias após o recebimento da Nota Fiscal com atesto do fiscal, de acordo com o item 07 (sete) do Termo de Referência (anexo ao edital).

19.2 Ocorrendo atraso no pagamento, os valores serão corrigidos monetariamente pelo índice do IPCA do período, ou outro índice que vier a substituí-lo, e a Administração



ESTADO DO RIO GRANDE DO SUL
MUNICÍPIO DE SANTANA DA BOA VISTA

Terra de Luta e Fé!

"Doe órgãos, doe sangue: SalveVidas!"

compensará a contratada com juros de 0,5% ao mês, pro rata.

19.3 Serão processadas as retenções tributárias e previdenciárias nos termos da legislação que regula a matéria.

19.4 A nota fiscal/fatura emitida pelo fornecedor deverá conter, em local de fácil visualização, a indicação do número do processo e o número da concorrência, a fim de acelerar o trâmite de recebimento do material e posterior liberação do documento fiscal para pagamento.

20.5 A despesa correrá na seguinte dotação orçamentária:

1.062 – Construir Parque de exposições

Despesa 800, Fonte de Recurso 1754, Código 4.4.90.51.00 – Obras e Instalações.

21 SANÇÕES ADMINISTRATIVAS

21.1 O licitante ou o contratado será responsabilizado administrativamente pelas seguintes infrações:

- a) dar causa à inexecução parcial do contrato;
- b) dar causa à inexecução parcial do contrato que cause grave dano à Administração, ao funcionamento dos serviços públicos ou ao interesse coletivo;
- c) dar causa à inexecução total do contrato;
- d) deixar de entregar a documentação exigida para o certame;
- e) não manter a proposta, salvo em decorrência de fato superveniente devidamente justificado;
- f) não celebrar o contrato ou não entregar a documentação exigida para a contratação, quando convocado dentro do prazo de validade de sua proposta;
- g) ensejar o retardamento da execução ou da entrega do objeto da licitação sem motivo justificado;
- h) apresentar declaração ou documentação falsa exigida para o certame ou prestar declaração falsa durante a licitação ou a execução do contrato;
- i) fraudar a licitação ou praticar ato fraudulento na execução do contrato;
- j) comportar-se de modo inidôneo ou cometer fraude de qualquer natureza;
- l) praticar atos ilícitos com vistas a frustrar os objetivos da licitação;
- m) praticar ato lesivo previsto no [art. 5º da Lei nº 12.846, de 1º de agosto de 2013](#).

21.2 Serão aplicadas ao responsável pelas infrações administrativas previstas no item 20.1 deste edital as seguintes sanções:

- a) advertência;
- b) multa de no mínimo 0,5% (cinco décimos por cento) e máximo de 30% (trinta por cento) do valor do objeto licitado ou contratado;
- c) impedimento de licitar e contratar, no âmbito da Administração Pública direta e indireta do órgão licitante, pelo prazo máximo de 3 (três) anos.
- d) declaração de inidoneidade para licitar ou contratar no âmbito da Administração Pública direta e indireta de todos os entes federativos, pelo prazo mínimo de 3 (três) anos e máximo de 6 (seis) anos.

21.3 As sanções previstas nas alíneas “a”, “c” e “d” do item 21.2. do presente Edital poderão ser aplicadas cumulativamente com a prevista na alínea “b” do mesmo item.



ESTADO DO RIO GRANDE DO SUL
MUNICÍPIO DE SANTANA DA BOA VISTA

Terra de Luta e Fé!

"Doe órgãos, doe sangue: SalveVidas!"

21.4 A aplicação de multa de mora não impedirá que a Administração a converta em compensatória e promova a extinção unilateral do contrato com a aplicação cumulada de outras sanções, conforme previsto no item 21.2 do presente Edital.

21.5 Se a multa aplicada e as indenizações cabíveis forem superiores ao valor de pagamento eventualmente devido pela Administração ao contratado, além da perda desse valor, a diferença será descontada da garantia prestada ou será cobrada judicialmente.

21.6 A aplicação das sanções previstas no item 21.2. deste Edital não exclui, em hipótese alguma, a obrigação de reparação integral do dano causado à Administração Pública.

21.7 Na aplicação da sanção prevista no item 21.2, alínea "b", do presente edital, será facultada a defesa do interessado no prazo de 15 (quinze) dias úteis, contado da data de sua intimação.

21.8 Para aplicação das sanções previstas nas alíneas "c" e "d" do item 21.2 do presente Edital o licitante ou o contratado será intimado para, no prazo de 15 (quinze) dias úteis, contado da data de intimação, apresentar defesa escrita e especificar as provas que pretenda produzir.

21.9 Na hipótese de deferimento de pedido de produção de novas provas ou de juntada de provas julgadas indispensáveis pela comissão, o licitante ou o contratado poderá apresentar alegações finais no prazo de 15 (quinze) dias úteis, contado da data da intimação.

21.10 Serão indeferidas pela comissão, mediante decisão fundamentada, provas ilícitas, impertinentes, desnecessárias, protelatórias ou intempestivas.

21.11 A personalidade jurídica poderá ser desconsiderada sempre que utilizada com abuso do direito para facilitar, encobrir ou dissimular a prática dos atos ilícitos previstos nesta Lei ou para provocar confusão patrimonial, e, nesse caso, todos os efeitos das sanções aplicadas à pessoa jurídica serão estendidos aos seus administradores e sócios com poderes de administração, a pessoa jurídica sucessora ou a empresa do mesmo ramo com relação de coligação ou controle, de fato ou de direito, com o sancionado, observados, em todos os casos, o contraditório, a ampla defesa e a obrigatoriedade de análise jurídica prévia.

21.12 É admitida a reabilitação do licitante ou contratado perante a própria autoridade que aplicou a penalidade, exigidos, cumulativamente:

- a) reparação integral do dano causado à Administração Pública;
- b) pagamento da multa;
- c) transcurso do prazo mínimo de 1 (um) ano da aplicação da penalidade, no caso de impedimento de licitar e contratar, ou de 3 (três) anos da aplicação da penalidade, no caso de declaração de inidoneidade;
- d) cumprimento das condições de reabilitação definidas no ato punitivo;
- e) análise jurídica prévia, com posicionamento conclusivo quanto ao cumprimento dos requisitos definidos neste artigo.

21.13 A sanção pelas infrações previstas nas alíneas "h" e "m" do item 20.2 do presente Edital exigirá, como condição de reabilitação do licitante ou contratado, a implantação ou aperfeiçoamento de programa de integridade pelo responsável.

22 PEDIDOS DE ESCLARECIMENTOS E IMPUGNAÇÕES

22.1. Os pedidos de esclarecimentos referentes ao processo licitatório e os pedidos de



ESTADO DO RIO GRANDE DO SUL
MUNICÍPIO DE SANTANA DA BOA VISTA

Terra de Luta e Fé!

"Doe órgãos, doe sangue: SalveVidas!"

impugnações poderão ser enviados ao agente de contratação, até três dias úteis anteriores à data fixada para abertura da sessão pública, por meio do seguinte endereço eletrônico: www.portaldecompraspublicas.com.br;

22.2. As respostas aos pedidos de esclarecimentos e às impugnações serão divulgadas no seguinte sítio eletrônico www.portaldecompraspublicas.com.br;

23 DAS DISPOSIÇÕES GERAIS:

23.1 A proponente que vier a ser contratada ficará obrigada a aceitar, nas mesmas condições contratuais, os acréscimos ou supressões que se fizerem necessários, por conveniência da Administração, dentro do limite permitido pelo artigo 125 da Lei nº 14.133/2021, sobre o valor inicial atualizado do contratado.

23.2 Após a apresentação da proposta, não caberá desistência, salvo por motivo justo decorrente de fato superveniente e aceito pelo agente de contratação.

23.3 A Administração tem a prerrogativa de fiscalizar o cumprimento satisfatório do objeto da presente licitação, por meio de agente designado para tal função, conforme o disposto na Lei nº 14.133/2021.

23.4 Em caso de divergência entre disposições deste Edital e de seus anexos ou demais peças que compõem o processo, prevalecerá as deste Edital.

23.5 O Edital está disponibilizado, na íntegra, no endereço eletrônico, da concorrência eletrônica www.portaldecompraspublicas.com.br, e no site do município <https://www.santanadaboavista.rs.gov.br> e também poderão ser lidos no setor de Licitações, situado na Rua Independência, 374 – Centro – CEP: 96.590-000 – Santana da Boa Vista – RS, nos dias úteis, no horário das 08:00 às 14:00 horas, mesmo endereço e período no qual os autos do processo administrativo permanecerão com vista franqueada aos interessados;

23.6 Uma vez incluído no processo licitatório, nenhum documento será devolvido;

23.7 Na análise da documentação e no julgamento das Propostas Comerciais, o agente de contratação poderá, a seu critério, solicitar o assessoramento técnico de órgãos ou de profissionais especializados;

23.8 A participação do licitante nesta licitação implica no conhecimento integral dos termos e condições inseridas neste edital, bem como das demais normas legais que disciplinam a matéria;

23.9 A presente licitação não importa, necessariamente, em contratação, podendo o Município de Santana da Boa Vista revogá-la, no todo ou em parte, por razões de interesse público, derivadas de fato superveniente comprovado, ou anulá-la por ilegalidade, de ofício ou por provocação, mediante ato escrito e fundamentado, disponibilizado no sistema para conhecimento dos licitantes;

23.10 Toda a documentação apresentada neste edital e seus anexos são complementares entre si, de modo que qualquer detalhe que se mencione em um documento e se omita em outro será considerado especificado e válido;

23.11 Fica eleito o Foro da Comarca de Caçapava do Sul para dirimir quaisquer litígios oriundos da licitação e do contrato dela decorrente, com expressa renúncia a outro



ESTADO DO RIO GRANDE DO SUL
MUNICÍPIO DE SANTANA DA BOA VISTA

Terra de Luta e Fé!

"Doe órgãos, doe sangue: SalveVidas!"

qualquer, por mais privilegiado que seja.

23.12 Integram este Edital, para todos os fins e efeitos, o (s) seguinte (s) anexo (s):

23.12.1 ANEXO I – Estudo Técnico Preliminar, Termo de Referência, Cronograma, Planilhas e Plantas ;

23.12.2 ANEXO II – Minuta de contrato.

23.12.3 ANEXO III – MODELO Declaração de Contato

Santana da Boa Vista, 29 de Dezembro de 2025

Veridiana Lopes de Sousa
Chefe de Setor - Equipe de Apoio

GARLENO ALVES DA SILVA
Prefeito Municipal de Santana da Boa Vista



Estado do Rio Grande do Sul
Prefeitura Municipal de Santana da Boa Vista

"Terra de Luta e Fé"

"Doe Órgãos, doe sangue: salve vidas"

ESTUDO TÉCNICO PRELIMINAR

PROCESSO ADMINISTRATIVO Nº ____/20__

Município de Santana da Boa Vista/RS

Secretaria Municipal de Agricultura, Desenvolvimento e Meio Ambiente

Necessidade da Administração: Contratação de empresa para executar de forma global (material e mão-de-obra) o serviço de implantação da 2ª etapa de implantação do Parque de Exposições de Santana da Boa Vista, Lote 1.

1. DESCRIÇÃO DA NECESSIDADE

O objeto da presente licitação é a contratação de empresa especializada para prestação de serviços de mão de obra e de engenharia para execução implantação **da 2ª etapa do Parque de Exposições Santana da Boa Vista, Lote 1**, situado no Rincão das Figueiras, às margens da rodovia BR-392, Km 202, registrado sob matrícula nº 3059, terreno pertencente a P.M. no município de Santana da Boa Vista.

A Execução da 2ª etapa foi dividida em 2 lotes, em função das características técnicas exigidas para cada serviço, assim proporcionando uma maior abrangência na concorrência de cada lote, sendo o **Lote 1** composto de serviços técnicos voltados especificamente à construção de estruturas de rodeio:

- **Apartador,**
- **Mangueiras,**
- **Cochos e rede de água.**

O **Lote 2** é constituído de serviços de obras civis:

- **Prédio de apoio,**
- **Iluminação externa,**
- **Pista de remates,**
- **Arquibancadas,**
- **Cercamento e urbanismo.**

A contratação se faz necessária pelo fato de que a implantação da 2ª Etapa do Parque de Exposições tornará a região um polo de atividades relacionadas a esta área. O objetivo da contratação é implementar as atividades de serviços e comércio relacionadas aos eventos de acordo com o Projeto Básico e Especificações apresentadas, convertido em Anexos a este instrumento.

2. ALINHAMENTO ENTRE A CONTRATAÇÃO E O PLANEJAMENTO

A contratação pretendida está prevista no Plano de Contratações Anual do Município de Santana da Boa Vista, estando assim alinhada com o planejamento desta Administração.

3. DESCRIÇÃO DOS REQUISITOS DA CONTRATAÇÃO

Os serviços de execução e instalação Apartador, Mangueiras, Cochos e rede de água tem natureza de serviços especiais, tendo em vista que seus padrões de desempenho e qualidade podem ser objetivamente definidos pelo edital, por meio de especificações usuais de mercado, nos termos do art. 6º, inciso XXXVIII, da Lei Federal nº 14.133/2021.

A execução dos serviços ficará a cargo da empresa contratada, que deverá providenciar a Anotação de Responsabilidade Técnica de execução da obra e atender as especificações deste memorial e do contrato de prestação de serviço que será celebrado entre a contratada e a Prefeitura Municipal.

Prefeitura de Santana da Boa Vista

Rua Independência, 374 - Santana da Boa Vista, RS - CEP: 96590-000

CNPJ: 88.141.460/0001-80 | Telefone: (53) 3258-1186 | (53) 3258-1238 | (53) 3258-1215



Estado do Rio Grande do Sul
Prefeitura Municipal de Santana da Boa Vista

"Terra de Luta e Fé"

"Doe Órgãos, doe sangue: salve vidas"

A contratação será realizada por meio de licitação, na modalidade concorrência, na sua forma eletrônica, com critério de julgamento por menor preço, nos termos dos artigos 6º, nos termos do art. 23, § 1º, todos da Lei Federal nº 14.133/2021.

Para a prestação dos serviços pretendidos os eventuais interessados deverão comprovar que atuam em ramo de atividade compatível com o objeto da aquisição/contratação conforme lote específico através do CNPJ e/ou Contrato Social.

O prazo de vigência da contratação é de 06 (seis) meses, contados a partir da assinatura do Contrato, na forma do artigo 105 da Lei nº 14.133 de 2021, podendo ser prorrogado por igual período se necessário, de acordo com Artigo 111, caput, Lei 14.133/2021.

4. CRITÉRIOS DE MEDIÇÃO E DE PAGAMENTO

O pagamento dar-se-á após medição dos boletins da obra que será feita pelos profissionais técnicos encarregados da Prefeitura Municipal juntamente com o responsável técnico da empresa vencedora. A medição será feita por unidades de serviços (un, m, m2, m3, etc.), conforme consta na planilha orçamentária da obra, só serão medidos, e ou pagos, itens que já estiverem instalados e em perfeitas condições de usabilidade. A empresa deverá solicitar a medição através de um ofício endereçado a Prefeitura Municipal, acompanhado da planilha de medição desejada e a primeira medição e seu respectivo pagamento só será realizado após a instalação da placa da obra.

5. ESTIMATIVA DAS QUANTIDADES

Os quantitativos estimados para a contratação pretendida têm como parâmetro o previsto de acordo com o Projeto descrito em anexo.

6. ALTERNATIVAS DISPONÍVEIS NO MERCADO

Conforme pesquisa de mercado realizada, para solução da necessidade administrativa, objeto do presente Estudo Técnico Preliminar, vislumbra-se possível, sob o aspecto técnico e econômico, a contratação de empresas especializadas em obras e serviços de engenharia para a execução de cercas, bretes, rede de drenagem, rede de água e coberturas, sendo de forma global, material e mão-de-obra, de acordo com o Projeto Básico e Especificações apresentadas, convertido em Anexos a este instrumento.

Tais referências foram obtidas por meio do SINAPI, efetuadas com base no Decreto Municipal, nº 3.548/2023 que "Estabelece o procedimento administrativo para a realização de pesquisa de preços para aquisição de bens, contratação de serviços em geral e para contratação de obras e serviços de engenharia no âmbito do Município de Santana da Boa Vista, nos termos da Lei Federal nº 14.133/2021".

7. ESTIMATIVA DO VALOR DA CONTRATAÇÃO

Estima-se para a contratação almejada o valor total de **R\$ 1.465.934,79** [um milhão, quatrocentos e sessenta e cinco mil, novecentos e trinta e quatro reais e setenta e nove centavos], divididos em **Lote 1: R\$ R\$364.303,65** [trezentos e sessenta e quatro mil, trezentos e três reais e sessenta e cinco centavos] e **Lote 2: R\$ R\$1.101.631,14** [um milhão, cento e um mil, seiscentos e trinta e um reais e quatorze centavos].

Vislumbra-se que tal valor é compatível com o praticado pelo mercado correspondente, observando-se o disposto no Decreto Municipal nº 3.548/2023, que "Estabelece o procedimento administrativo para a realização de pesquisa de preços para aquisição de serviços em geral e para contratação de obras e serviços de engenharia no âmbito do Município de Santana da Boa Vista, nos termos da Lei Federal nº 14.133/2021", nos termos do art. 23, § 1º, da Lei Federal nº 14.133/2021.

8. DESCRIÇÃO DA SOLUÇÃO COMO UM TODO

A solução proposta é a contratação de empresa especializada em obras e serviços de engenharia para a execução de Parque de Exposições, na sua primeira etapa de implantação, sendo esta de forma global, material e mão-de-obra, de acordo com o Projeto Básico e Especificações apresentadas, convertido em Anexos a este instrumento.

Prefeitura de Santana da Boa Vista

Rua Independência, 374 - Santana da Boa Vista, RS - CEP: 96590-000

CNPJ: 88.141.460/0001-80 | Telefone: (53) 3258-1186 | (53) 3258-1238 | (53) 3258-1215



Estado do Rio Grande do Sul
Prefeitura Municipal de Santana da Boa Vista

"Terra de Luta e Fé"

"Doe Órgãos, doe sangue: salve vidas"

Na forma do Artigo 119 da Lei Federal 14.133/2021, fica a contratada obrigada a reparar, corrigir, remover, reconstruir ou substituir, a suas expensas, no total ou em parte, o objeto do contrato em que se verificarem vícios, defeitos ou incorreções resultantes de sua execução ou de materiais nela empregados.

9. JUSTIFICATIVA PARA O PARCELAMENTO OU NÃO DA CONTRATAÇÃO

Nos termos do art. 47, inciso II, da Lei Federal nº 14.133/2021, as licitações atenderão ao princípio do parcelamento, quando tecnicamente viável e economicamente vantajoso. Na aplicação deste princípio, o § 1º do mesmo art. 47 estabelece que deverão ser considerados a responsabilidade técnica, o custo para a Administração de vários contratos frente às vantagens da redução de custos, com divisão do objeto em itens, e o dever de buscar a ampliação da competição e de evitar a concentração de mercado.

Em vista disto, o princípio do parcelamento não deverá ser aplicado à presente contratação, tendo em vista que eventual divisão do objeto geraria perda de economia de escala e causaria inviabilidade técnica, pois geraria maior trabalho de fiscalização contratual frente à falta de padronização e uniformização.

Ademais, a existência de mais de uma empresa contratada poderia trazer uma série de transtornos quanto à eventual responsabilização por eventuais sinistros ocorridos.

10. RESULTADOS PRETENDIDOS

Pretende-se, com o presente processo licitatório, assegurar a seleção da proposta apta a gerar a contratação mais vantajosa para o Município.

Almeja-se, igualmente, assegurar tratamento isonômico entre os licitantes, bem como a justa competição, bem como evitar contratação com sobre preço ou com preço manifestamente inexequível e superfaturamento na execução do contrato.

A contratação decorrente do presente processo licitatório exigirá da contratada o cumprimento das boas práticas de sustentabilidade, contribuindo para a racionalização e otimização do uso dos recursos, bem como para a redução dos impactos ambientais.

11. PROVIDÊNCIAS PRÉVIAS AO CONTRATO

Para a contratação pretendida não haverá necessidade de providências prévias no âmbito da Administração. A Secretaria responsável, indicará servidores para atuarem como gestor e fiscal do contrato. Ademais, para que a pretendida contratação tenha sucesso, é preciso que outras etapas sejam concluídas, quais sejam:

- a) elaboração de minuta do edital;
- b) realização de certificação de disponibilidade orçamentária;
- c) designação em Portaria de pregoeiro, equipe de apoio, agente de contratação (conforme o caso);
- d) elaboração de minuta do contrato;
- e) encaminhamento do processo para análise jurídica;
- f) análise da manifestação jurídica e atendimento aos apontamentos constantes no parecer, mediante Nota Técnica com os ajustes indicados;
- g) publicação e divulgação do edital e anexos;
- h) resposta a eventuais pedidos de esclarecimentos e/ou impugnação, caso aplicável;
- i) realização do certame, com suas respectivas etapas;
- j) realização de empenho; e

Prefeitura de Santana da Boa Vista

Rua Independência, 374 - Santana da Boa Vista, RS - CEP: 96590-000

CNPJ: 88.141.460/0001-80 | **Telefone:** (53) 3258-1186 | (53) 3258-1238 | (53) 3258-1215



Estado do Rio Grande do Sul
Prefeitura Municipal de Santana da Boa Vista

"Terra de Luta e Fé"

"Doe Órgãos, doe sangue: salve vidas"

I) assinatura e publicação do contrato.

12. CONTRATAÇÕES CORRELATAS E/OU INTERDEPENDENTES

Este estudo não identificou a necessidade de realizar contratações acessórias para a perfeita execução do objeto, uma vez que todos os meios necessários para a aquisição/operacionalização dos serviços podem ser supridos apenas com a contratação ora proposta. Os bens/serviços que se pretende, portanto, são autônomos e prescindem de contratações correlatas ou interdependentes.

13. POSSÍVEIS IMPACTOS AMBIENTAIS

Vislumram-se impactos ambientais provenientes desta contratação, mencionados na tabela abaixo, juntamente com as medidas de tratamento a serem adotadas pela contratada.

IMPACTO AMBIENTAL	MEDIDA DE TRATAMENTO
Geração de resíduos sólidos oriundos da construção civil;	A contratada deverá dispor os resíduos do canteiro de obras em local adequado ambientalmente, conforme orientação da prefeitura.

Orientações complementares acerca da sustentabilidade da prestação almejada poderão ser repassadas pela fiscalização competente.

14. DECLARAÇÃO DE VIABILIDADE

Com base na justificativa e nas especificações técnicas constantes neste Estudo Técnico Preliminar e seus anexos, e na existência de planejamento orçamentário para subsidiar esta contratação, declaramos que a contratação é viável, atendendo aos padrões e preços de mercado.

Santana da Boa Vista, 11 de dezembro de 2025.

Thiago Oliveira de Freitas

Secretário Municipal de Agricultura e Meio Ambiente
Prefeitura Municipal de Santana da Boa Vista, RS

Prefeitura de Santana da Boa Vista

Rua Independência, 374 - Santana da Boa Vista, RS - CEP: 96590-000

CNPJ: 88.141.460/0001-80 | **Telefone:** (53) 3258-1186 | (53) 3258-1238 | (53) 3258-1215



Estado do Rio Grande do Sul
Prefeitura Municipal de Santana da Boa Vista
"Terra de Luta e Fé"
Órgãos, doe sangue: salve vidas"

Memorando Interno

Secretaria Municipal de Agricultura e Meio Ambiente

Data: __/__/__

Memorando Nº __/__/__

A Secretaria Municipal de Agricultura e Meio Ambiente, através do Secretário, solicita abertura do processo licitatório a contratação de empresa especializada para a prestação de serviço de mão de obra e engenharia para execução da **2ª etapa de Implantação do Parque de Exposições de Santana da Boa Vista, Lote 1**, conforme projeto técnico aprovado pela Prefeitura Municipal, conforme descrições no Termo de Referência anexo.

Thiago Oliveira de Freitas

Secretário Municipal de Agricultura e Meio Ambiente

Comunicação de Dotação Orçamentária para Processo Licitatório

Para preenchimento do Setor de Contabilidade

Considerando o Memorando acima enumerado e o Termo de Referência anexo, venho informar os Códigos de Classificação Orçamentária para realização da despesa solicitada, fonte de recursos e dotações disponíveis no momento:

Órgão	Função	Sub-Função	Programa	Projeto/Atividade	Descrição			
Categoria Econômica	Código Despesa	Fonte de Recurso	Descrição		Desdob. Despesa	Saldo da Dotação Orçamentária	Reserva de Dotação	Nº Reserva

Data: __/__/__

Setor de Contabilidade

Para preenchimento da Secretaria da Fazenda

Considerando a Dotação Orçamentária acima classificada, temos disponibilidade financeira nos seguintes recursos:

Código do Recurso	Saldo Disponível (R\$)	Em Disponibilidade	Aguardar disponibilidade	Forma de Pagamento

Data: __/__/__

Janice da Silva Kaizer

Prefeitura de Santana da Boa Vista

Endereço: Rua Independência, 374 – Fone 0800 0900135
CNPJ 88141460/0001-80 – Santana da Boa Vista - RS



Estado do Rio Grande do Sul
Prefeitura Municipal de Santana da Boa Vista

"Terra de Luta e Fé"

Órgãos, doe sangue: salve vidas"

Secretária Municipal da Fazenda

TERMO DE REFERÊNCIA

1. DEFINIÇÃO DO OBJETO

Contratação de empresa especializada para prestação de serviços de mão de obra e de engenharia para execução da implantação da **2ª etapa do Parque de Exposições Santana da Boa Vista, Lote 1**, situado no Rincão das Figueiras, às margens da rodovia BR-392, Km 202, registrado sob matrícula nº 3059, terreno pertencente a P.M. no município de Santana da Boa Vista, sendo de forma global, material e mão-de-obra, de acordo com o Projeto Básico e Especificações apresentadas, convertido em Anexos a este instrumento, conforme projeto técnico aprovado pela Prefeitura Municipal.

2. JUSTIFICATIVA

O objeto da presente licitação é a contratação de empresa especializada para prestação de serviços de mão de obra e de engenharia para execução implantação da **2ª etapa do Parque de Exposições Santana da Boa Vista, Lote 1**, situado no Rincão das Figueiras, às margens da rodovia BR-392, Km 202, registrado sob matrícula nº 3059, terreno pertencente a P.M. no município de Santana da Boa Vista.

A Execução da 2ª etapa foi dividida em 2 lotes, em função das características técnicas exigidas para cada serviço, assim proporcionando uma maior abrangência na concorrência de cada lote, sendo o **Lote 1** composto de serviços técnicos voltados especificamente à construção de estruturas de rodeio:

- **Apartador,**
- **Mangueiras,**
- **Cochos e rede de água.**

O **Lote 2** é constituído de serviços de obras civis:

- **Prédio de apoio,**
- **Iluminação externa,**
- **Pista de remates,**
- **Arquibancadas,**
- **Cercamento e urbanismo.**

A contratação se faz necessária pelo fato de que a implantação da 2ª Etapa do Parque de Exposições tornará a região um polo de atividades relacionadas a esta área. O objetivo da contratação é implementar as atividades de serviços e comércio relacionadas aos eventos de acordo com o Projeto Básico e Especificações apresentadas, convertido em Anexos a este instrumento.

3. DESCRIÇÃO DA SOLUÇÃO COMO UM TODO

A solução proposta é a Contratação de empresa especializada para prestação de serviços de mão de obra e de engenharia para execução da implantação da 2ª etapa do **Parque de Exposições Santana da Boa Vista, Lote 1**, sendo de forma global, material e mão-de-obra, de acordo com o Projeto Básico e Especificações apresentadas, convertido em Anexos a este instrumento, conforme projeto técnico aprovado pela Caixa Econômica Federal. A primeira etapa de execução será assim dividida:

Prefeitura de Santana da Boa Vista

Endereço: Rua Independência, 374 – Fone 0800 0900135

CNPJ 88141460/0001-80 – Santana da Boa Vista - RS



Estado do Rio Grande do Sul
Prefeitura Municipal de Santana da Boa Vista

"Terra de Luta e Fé"

Órgãos, doe sangue: salve vidas"

4. REQUISITOS DA CONTRATAÇÃO

Os serviços de execução e instalação de Apartador, Mangueiras, Cochos e rede de água têm natureza de serviços especiais, tendo em vista que, por sua alta heterogeneidade/complexidade, não podem ser descritos como comuns, nos termos do art. 6º, inciso XIV, da Lei Federal nº 14.133/2021.

A execução dos serviços ficará a cargo da empresa contratada, que deverá providenciar a Anotação de Responsabilidade Técnica de execução da obra e atender as especificações deste memorial e do contrato de prestação de serviço que será celebrado entre a contratada e a Prefeitura Municipal.

Para a prestação dos serviços pretendidos os eventuais interessados deverão comprovar que atuam em ramo de atividade compatível com o objeto da contratação através do CNPJ e/ou Contrato Social.

5. MODELO DE EXECUÇÃO DO OBJETO

A execução e prazo do serviço será conforme o Memorial Descritivo, cronograma, planilhas de orçamento e projeto, aprovados pela Prefeitura Municipal. Será procedida a verificação das perfeitas condições da obra. A verificação obedecerá às Normas da ABNT-NBR 5651, 5675 E 8160. Cabe salientar que a execução dos serviços de cada lote é independente, devendo apenas o início do lote 2 coincidir com o término da etapa do lote 1 denominada de Valas de drenagem, em função da complexidade e utilização de grande parte da área do terreno ser necessária para sua complementação.

6. MODELO DE GESTÃO DO CONTRATO

A gestão e a fiscalização do objeto contratado serão realizadas conforme o disposto no Decreto Municipal nº 3.551/2023, que "Regulamenta as funções do agente de contratação, da equipe de apoio e da comissão de contratação, suas atribuições e funcionamento, a fiscalização e a gestão dos contratos, e a atuação da assessoria jurídica e do controle interno no âmbito do Município de Santana da Boa Vista, nos termos da Lei Federal nº 14.133/2021".

O Responsável Técnico pela fiscalização obra será o Arquiteto da Prefeitura Municipal, Léo Carlos Carginin que acompanhará a execução dos serviços.

7. CRITÉRIOS DE MEDIÇÃO E DE PAGAMENTO

O pagamento dar-se-á após medição dos boletins da obra que será feita pelos profissionais técnicos encarregados da Prefeitura Municipal juntamente com o responsável técnico da empresa vencedora. A medição será feita por unidades de serviços (un, m, m2, m3, etc.), conforme consta na planilha orçamentária da obra, só serão medidos, e ou pagos, itens que já estiverem instalados e em perfeitas condições de usabilidade. A empresa deverá solicitar a medição através de um ofício endereçado a Prefeitura Municipal, acompanhado da planilha de medição desejada e a primeira medição e seu respectivo pagamento só será realizado após a instalação da placa da obra.

Após a apresentação da nota fiscal que deverá constar os serviços efetivamente prestados ou produtos entregues, contendo o atesto do servidor responsável pela secretaria solicitante. O pagamento será em até 30 dias após a apresentação da nota fiscal.

8. ESTIMATIVA DO VALOR DA CONTRATAÇÃO

Estima-se para a contratação almejada o valor total de **R\$ 1.465.934,79** [um milhão, quatrocentos e sessenta e cinco mil, novecentos e trinta e quatro reais e setenta e nove centavos], divididos em **Lote 1: R\$ R\$364.303,65** [trezentos e sessenta e quatro mil, trezentos e três reais e sessenta e cinco centavos] e **Lote 2: R\$ R\$1.101.631,14** [um milhão, cento e um mil, seiscentos e trinta e um reais e quatorze centavos].

Prefeitura de Santana da Boa Vista

Endereço: Rua Independência, 374 – Fone 0800 0900135

CNPJ 88141460/0001-80 – Santana da Boa Vista - RS



Estado do Rio Grande do Sul
Prefeitura Municipal de Santana da Boa Vista

"Terra de Luta e Fé"

Órgãos, doe sangue: salve vidas"

Vislumbra-se que tal valor é compatível com o praticado pelo mercado correspondente, observando-se o disposto no Decreto Municipal nº 3.548/2023, que "Estabelece o procedimento administrativo para a realização de pesquisa de preços para aquisição de serviços em geral e para contratação de obras e serviços de engenharia no âmbito do Município de Santana da Boa Vista, nos termos da Lei Federal nº 14.133/2021", nos termos do art. 23, § 1º, da Lei Federal nº 14.133/2021.

9. ADEQUAÇÃO ORÇAMENTÁRIA

O dispêndio financeiro decorrente da contratação ora pretendida decorrerá da dotação orçamentária descrita no memorando interno nº ___/20__.

Santana da Boa Vista, 11 de dezembro de 2025.

Thiago Oliveira de Freitas

Secretário Municipal de Agricultura e Meio Ambiente
Prefeitura Municipal de Santana da Boa Vista, RS

Prefeitura de Santana da Boa Vista

Endereço: Rua Independência, 374 – Fone 0800 0900135
CNPJ 88141460/0001-80 – Santana da Boa Vista - RS



ESTADO DO RIO GRANDE DO SUL
PREFEITURA MUNICIPAL DE SANTANA DA BOA VISTA
TERRA DE LUTA E FÉ
“DOE ORGÃOS, DOE SANGUE: SALVE VIDAS”

MEMORIAL DESCRITIVO

PARQUE DE EXPOSIÇÕES
SANTANA DA BOA VISTA
APARTADOR

Santana da Boa Vista

2024



ESTADO DO RIO GRANDE DO SUL
PREFEITURA MUNICIPAL DE SANTANA DA BOA VISTA
TERRA DE LUTA E FÉ
“DOE ORGÃOS, DOE SANGUE: SALVE VIDAS”

Sumário

SUMÁRIO	2
APRESENTAÇÃO	3
GENERALIDADES	4
ADMINISTRAÇÃO LOCAL	6
SERVIÇOS PRELIMINARES	6
APARTADOR	7
PINTURAS	10
ENTREGA DA OBRA	10



Apresentação

O presente memorial reúne as especificações técnicas de materiais e serviços mínimos a serem executados na obra de

Parque de Exposições Santana da Boa Vista - APARTADOR,

situado no Rincão das Figueiras, às margens da rodovia BR-392, Km 202, registrado sob matrícula nº 3059, terreno pertencente a P.M. no município de Santana da Boa Vista. O projeto do Parque contempla **Pista de Laço** com brete, Mangueiras e saca-laço, **Apartador** com área para carga e descarga e balança, **Pista de Remates** coberta com arquibancadas, **Arquibancadas** externas com vista para a pista de laço, **Prédio de apoio** com copa/cozinha, churrasqueiras com terraço coberto, escritório, consultório médico e sanitários, **Reservatório Elevado** tipo taça, **Área para Acampamento**, **Estacionamentos** e espaço reservado para Futuro Pavilhão de Eventos.

OBRA	Parque de Exposições Santana da Boa Vista APARTADOR
ÁREA (m ²)	387,00
LOCAL	Rincão das Figueiras, às margens da rodovia BR-392, Km 202



ESTADO DO RIO GRANDE DO SUL
PREFEITURA MUNICIPAL DE SANTANA DA BOA VISTA
TERRA DE LUTA E FÉ
“ DOE ORGÃOS, DOE SANGUE: SALVE VIDAS”

Considerando-se ainda que é essencial a visitação aos locais onde serão executados os serviços, para que as empresas possam conhecer as particularidades da obra, dimensionar os serviços, verificar suas condições técnicas, planejar a execução do objeto deste projeto e formular suas propostas, constitui-se condição indispensável para a execução do presente projeto a visita técnica, a qual deverá ser realizada pelo profissional técnico ligado à empresa. A visita técnica para conhecimento das condições e locais da realização dos serviços deverá ser realizada antes da assinatura do contrato, devendo a visita ser previamente agendada, não sendo aceitas alegações posteriores de desconhecimento das condições necessárias à execução dos serviços. Não haverá vistoria sem prévio agendamento. O agendamento para a visita técnica deverá ser marcado via telefone (53) 3258-1350.

Generalidades

A execução dos serviços ficará a cargo da empresa contratada, que deverá providenciar a Anotação de Responsabilidade Técnica de execução da obra e atender as especificações deste memorial e do contrato de prestação de serviço que será celebrado entre a referida empresa e a Prefeitura Municipal. Além da execução, quando necessário, os projetos complementares e suas alterações deverão ser registrados no CREA/CAU pela contratada, através de ART/RRT específica para cada caso. O objeto deverá ser executado por profissionais devidamente habilitados no CREA/CAU, abrangendo todos os serviços, desde a instalação do canteiro até a limpeza e entrega da obra, com todas as instalações e sistemas em perfeito e completo funcionamento. O profissional credenciado para dirigir os trabalhos por parte da contratada deverá dar assistência aos serviços da obra, devendo fazer-se presente em todas as etapas da execução dos serviços e acompanhar as vistorias efetuadas pela fiscalização. Também deverá realizar a compatibilização in loco, observar e prever eventuais problemas, sendo sempre recomendável que apresente à fiscalização os problemas constatados juntamente com possíveis soluções.

As normas, projetos de normas e especificações aprovadas pela ABNT, bem como toda a legislação em vigor, referentes a obras de infraestrutura urbana, inclusive sobre segurança do trabalho, será parte integrante deste memorial, como se nelas estivessem transcritas. Estas especificações são complementadas pelos projetos e detalhes de execução, devendo ser integralmente obedecidas.



ESTADO DO RIO GRANDE DO SUL
PREFEITURA MUNICIPAL DE SANTANA DA BOA VISTA
TERRA DE LUTA E FÉ
“DOE ORGÃOS, DOE SANGUE: SALVE VIDAS”

Em caso de divergências, prevalecerão:

- As especificações estabelecidas sobre os desenhos;
- As cotas assinaladas sobre as dimensões medidas em escalas;
- Os desenhos de maior escala sobre os de menor escala.

São de responsabilidade da construtora:

- As licenças e suas prorrogações.
- A ART de execução.
- Todas as providências junto aos órgãos públicos, institutos de previdência e concessionárias de serviços públicos, cumprindo quaisquer formalidades e sanções exigidas, desde que digam respeito à obra ou a sua execução.

Deverá constar permanentemente no escritório do canteiro de obras, uma cópia do Diário de Obras, juntamente com um jogo completo de cópias dos projetos, anotações de responsabilidade técnica, detalhes, memorial descritivo, especificações técnicas, orçamento, edital e contrato.

A medição dos boletins da obra será feita pelos profissionais técnicos encarregados da Prefeitura Municipal juntamente com o responsável técnico da empresa vencedora. A medição será feita por unidade conforme consta na planilha orçamentária da obra, só serão medidos, e ou pagos, itens que já estiverem instalados e em perfeitas condições de usabilidade. A empresa deverá solicitar a medição através de um ofício endereçado a Prefeitura Municipal, acompanhado da planilha de medição desejada e a primeira medição e seu respectivo pagamento só será realizado após a instalação da placa da obra.



Administração Local

Engenheiro Civil / Arquiteto:

Para o gerenciamento da obra deverá ser mantido na obra um Engenheiro civil / Arquiteto que deverá ter total domínio da obra para acompanhamento geral, estar disponível para qualquer dúvida que o encarregado da obra solicitar, além da disponibilidade de contato sempre quando for necessário.

Encarregado de Obra:

Será de extrema importância um encarregado geral da obra fiscalizando e acompanhando toda e qualquer execução de serviço expresso em projeto. O encarregado deverá estar presente nas decisões e nas necessidades do dia a dia dos funcionários.

Dispositivos de Proteção e Segurança:

A empresa executante da obra deverá organizar e manter no cotidiano, equipamentos de proteção individual para seus funcionários, fiscais e visitantes, bem como estabelecer normas e hábitos voltados para a higiene e segurança como um todo. Deverá dispor no local de cavaletes que o orientem o trânsito durante o percurso dos serviços.

Serviços Preliminares

Placa da Obra:

A placa da obra deverá ser confeccionada em chapa de ferro galvanizada nas dimensões de 2,40 por 1,20 m, fixada em requadro de madeira de lei 7x2.5 cm e pontaletes de madeira de lei 8x8 cm, instalada com altura útil de 2,50 m. Na placa deverá constar as seguintes inscrições: Nome do órgão provedor do recurso financeiro, nome do órgão gestor, nome da empresa e responsável técnico pela execução da obra, descrição, valor e prazo de execução do empreendimento.

Limpeza do terreno:

O terreno deverá ser limpo, retirado todo e qualquer tipo de entulho inaproveitável para aterro e material proveniente de capina de mato, preservando as árvores existentes e, quando se situarem nas áreas de construções e de arruamento, deverá ser consultada a priori a Fiscalização. Tal serviço, bem como o nivelamento do terreno, ficará a cargo da empresa contratada, com emprego de todo maquinário necessário e suficiente, e remoção do entulho resultante desta limpeza.



ESTADO DO RIO GRANDE DO SUL
PREFEITURA MUNICIPAL DE SANTANA DA BOA VISTA
TERRA DE LUTA E FÉ
“DOE ORGÃOS, DOE SANGUE: SALVE VIDAS”

Locação da obra:

Deverá ser providenciado o alinhamento e a locação da obra a ser construída, obedecendo-se os recuos projetados. A locação deverá ser feita pelo processo de tábuas corridas, sendo definidos claramente os eixos de referência. A locação será feita em separado por estrutura a ser construída. Ficarão a cargo exclusivo da empresa vencedora, todas as providências e despesas correspondentes às instalações provisórias da obra, compreendendo o aparelhamento, maquinário e ferramentas necessárias à execução dos serviços provisórios, tais como: barracão, andaimes, tapumes, cerca, instalações de sanitários, de luz, de água, instalação provisória de sanitários na obra que deverão ser executadas de acordo ao atendimento dos funcionários da obra.

Apartador

O Apartador será constituído de carregadores, brete, balança e mangueiras com cocho. Ligadas a esta estrutura estarão as mangueiras da Pista de Laço.

Carregadores:

Constituídos por mourões de madeira Eucalipto, quadrado de 12cm por 12cm, de madeira com travamento. A obra seguirá o projeto apresentado com mourões não menores dos especificados no detalhamento do projeto. As laterais deverão seguir o projeto, sendo construídas com 5 guias de madeira de 15cm X 3cm, fixadas com parafusos de aço inox, obtendo uma altura total de 1,80m. O piso será de guias de madeira fixadas em estrutura de madeira.

Cercas / mangueiras:

Constituídas por mourões de madeira Eucalipto, quadrado 12cm X 12cm, com travamento. A obra seguirá o projeto apresentado com mourões não menores dos especificados no detalhamento. As cercas/mangueiras deverão seguir o projeto, construídas com 5 guias de madeira de 15cm X 3cm, fixadas com parafusos de aço inox, obtendo uma altura total de 1,80m. Antes da execução das cercas, todas as madeiras deverão receber uma demão de impermeabilizante buscando uma melhor durabilidade.

Portões:

Todas as porteiças deverão ser executadas com madeira de boa qualidade e dobradiças e parafusos em aço inox, conforme projeto.

Brete com cobertura:



ESTADO DO RIO GRANDE DO SUL
PREFEITURA MUNICIPAL DE SANTANA DA BOA VISTA
TERRA DE LUTA E FÉ
“DOE ORGÃOS, DOE SANGUE: SALVE VIDAS”

Constituído por mourões de madeira Eucalipto, quadrado de 12cm por 12cm, de madeira com travamento. A obra seguirá o projeto apresentado com mourões não menores dos especificados no detalhamento do projeto. As laterais deverão seguir o projeto, sendo construídas com 5 guias de madeira de 15cm X 3cm, fixadas com parafusos de aço inox, obtendo uma altura total de 1,80m. As coberturas serão com telhas de fibrocimento onduladas e com espessura de 6mm, todos os acessórios e arremates, como parafusos, arruelas e cumeeiras, serão obrigatoriamente da mesma procedência e marca das telhas empregadas, para evitar problemas de compatibilidade. As telhas serão sustentadas por estrutura de madeira, composta por tesouras e trama, que deverá ser de acordo com o projeto complementar pertinente. O telhado deverá suportar cargas transmitidas por pessoas e objetos nas fases de montagem e manutenção, além da resistência ao arrancamento pela ação do vento. Caso o madeiramento seja executado em Pinus ou Pinheiro/Pinho do Paraná, o mesmo deverá ser submetido a processo de impregnação em autoclave. A estrutura será executada em madeira de boa qualidade, devidamente seca e isenta de brocas, rachaduras, grandes empenamentos, sinais de deterioramento e quaisquer outros defeitos que possam comprometer sua resistência ou aspecto. Podendo ser do tipo Cedrinho, Cana fistula, Cambará, ou que possuam desempenho técnico preconizado no projeto de cobertura. Toda a madeira utilizada na execução da estrutura de telhado receberá proteção por pincelamento de inseticida e fungicida. Toda peça que empenar, durante ou após o seu uso, deverá ser substituída. Não será aceita a utilização de madeira reaproveitada. Será instalada calha metálica e/ou rufo metálico, com chapa 26, conforme indicado no projeto da cobertura. O fechamento dos beirais será com placas cimentícias lisas com espessura de 6mm fixadas em estrutura metálica.

Cochos:

Nas mangueiras destinadas ao descanso do gado e ou cavalos, haverá cochos, em polietileno, dotados de sistema de boia e flexível, apoiados sobre estrutura de madeira, conforme projeto. Os cochos serão alimentados por uma rede de água potável. A instalação hidráulica será composta por tubulação e cochos, interligados entre si por tubos de PVC. A tubulação será subterrânea, executada com tubos de PVC soldável de primeira linha, e conexões, enterrados a uma profundidade mínima de 60 centímetros. A distribuição da rede no terreno, bem como a bitola dos tubos e a localização dos



ESTADO DO RIO GRANDE DO SUL
PREFEITURA MUNICIPAL DE SANTANA DA BOA VISTA
TERRA DE LUTA E FÉ
“DOE ORGÃOS, DOE SANGUE: SALVE VIDAS”

bebedouros deverão seguir o projeto específico. A tubulação deverá ser interligada à rede no interior do parque de exposições.

Brete e Balança Mecânica para Gado:

Na área demarcada em planta, depois do terreno compactado, será executado um piso de concreto, com espessura de 7 cm armado com malha de aço em tela soldada diâmetro mínimo de 4.2mm. É fundamental que o piso seja liso e nivelado. As rampas de entrada e saída do animal deverão ser feitas obrigatoriamente após a instalação da balança, deixando uma folga de 1,5 cm entre a balança e a rampa. O Brete deverá ser produzido em madeira de lei, com medidas mínimas de 280 cm por 110 cm, parafusos, arruelas e porcas galvanizados, portões em correr com sistema de roldanas acrílicas para abertura e fechamento, puxadores em metal com pintura a pó. A Balança Mecânica deve possuir opção de vários níveis de pesagem, com réguas construídas em cantoneiras de latão e chapa de aço carbono, com banho ionizado e pintura eletrostática, gabinete com tranca, que quando aberto serve de mesa para anotações.

Instalações Hidráulicas:

A instalação hidráulica deverá ser executada de acordo com o projeto hidrossanitário, fundamentado na NBR 05626/1998, de responsabilidade da Contratada. A rede será executada com tubos e conexões de PVC rígido soldável, conforme indicado em projeto.

Instalações Elétricas:

A instalação elétrica deverá ser executada de acordo com o projeto elétrico de baixa tensão, fundamentado na NBR 5410/2004, de responsabilidade da Contratada. Todos os materiais básicos componentes como aparelhos e equipamentos a serem instalados, deverão atender aos padrões de fabricação e aos métodos de ensaio exigidos pela ABNT, assim como às especificações complementares da concessionária local.

Instalação externa: será enterrada, através de eletrodutos flexíveis de PVC. Os eletrodutos serão implantados em cavas com fundo regularizado e o reaterro será manual com compactação manual. As caixas de derivação deverão ser pré-moldadas específicas.

Instalação interna: Para execução do projeto elétrico deverão ser observadas as orientações contidas na NBR 5410/90, NBR 5419 e RIC/CEEE-RGE. Todos os serviços deverão ser executados com esmero e capricho, a fim de manter um bom nível de acabamento e garantir confiabilidade e segurança das instalações elétricas. Toda a instalação será aparente, através de eletroduto rígido de PVC. Todos os circuitos deverão



ESTADO DO RIO GRANDE DO SUL
PREFEITURA MUNICIPAL DE SANTANA DA BOA VISTA
TERRA DE LUTA E FÉ
“DOE ORGÃOS, DOE SANGUE: SALVE VIDAS”

possuir condutor de proteção e neutro, sendo este último independente para cada circuito. As luminárias externas às edificações serão do tipo led refletor bivolt, luz branca 30w e as internas serão do tipo plafon circular, de sobrepor, com led de 12/13w. As tomadas e os interruptores serão em condutores aparentes, devidamente acabadas.

Pinturas

Metais:

Deverá ser aplicada uma pintura de fundo com uma demão de fundo antiferruginoso para peças de ferro tipo zarcão ou outro material cujas características e especificações atendam tais requisitos. Para pintura de acabamento, aplicação de no mínimo duas demãos de tinta tipo esmalte sintético fosco na cor indicada em projeto – referência Suvinil ou similar ou outro material cujas características e especificações atendam tais requisitos.

Madeira:

Todas as peças de madeira receberão duas demãos de verniz poliuretano para madeira, com filtro solar, da marca Suvinil ou similar.

Entrega da Obra

Vistoria:

Com a presença do fiscal de obra será feita vistoria geral para assinalar todos os retoques e arremates necessários, que deverão ser providenciados imediatamente.

Limpeza da obra:

Será providenciada a retirada de entulhos e restos de materiais, deixando tudo limpo e em ordem. Todas as pavimentações, pisos, aparelhos etc., serão limpas e cuidadosamente lavadas com água e sabão. O uso de detergentes, solventes e removedores químicos deverão ser restritos, não sendo permitido o uso de soluções de ácidos, de modo a não serem danificadas outras partes da obra por estes serviços de limpeza.

Será procedida a verificação das perfeitas condições da obra. A verificação obedecerá às normas da ABNT-NBR 5651, 5675 e 8160.

Recebimento da obra:

Dar-se-á a obra como concluída, quando a fiscalização, por intermédio de vistoria técnica, observar que o funcionamento das instalações está dentro das prescrições constantes do presente memorial e dentro das normas técnicas de execução de serviços desta natureza;



ESTADO DO RIO GRANDE DO SUL
PREFEITURA MUNICIPAL DE SANTANA DA BOA VISTA
TERRA DE LUTA E FÉ
“DOE ORGÃOS, DOE SANGUE: SALVE VIDAS”

além disso, a empreiteira, responsável pelos serviços, deverá assumir a responsabilidade de no mínimo 5 anos caso venha a ser necessária alguma manutenção.

Santana da Boa Vista, 03 de junho de 2024.

Léo Carlos Cargnin
Arquiteto CAU A12422-2

Garleno Alves da Silva
Prefeito Municipal



- LEGENDA**
- LIMITE DA ÁREA (SITUAÇÃO)
 - - - LIMITE DA ÁREA (PLANTA GERAL)
 - CURVAS DE NÍVEL
 - x-x- CERCA EXISTENTE
 - ESTRADA SECUNDÁRIA EXISTENTE
 - ÁRVORE EXISTENTE
 - MANGUEIRA DE MADEIRA
 - CERCA DE ARAME
 - APARTADOR
 - COBERTURA
 - COCHO

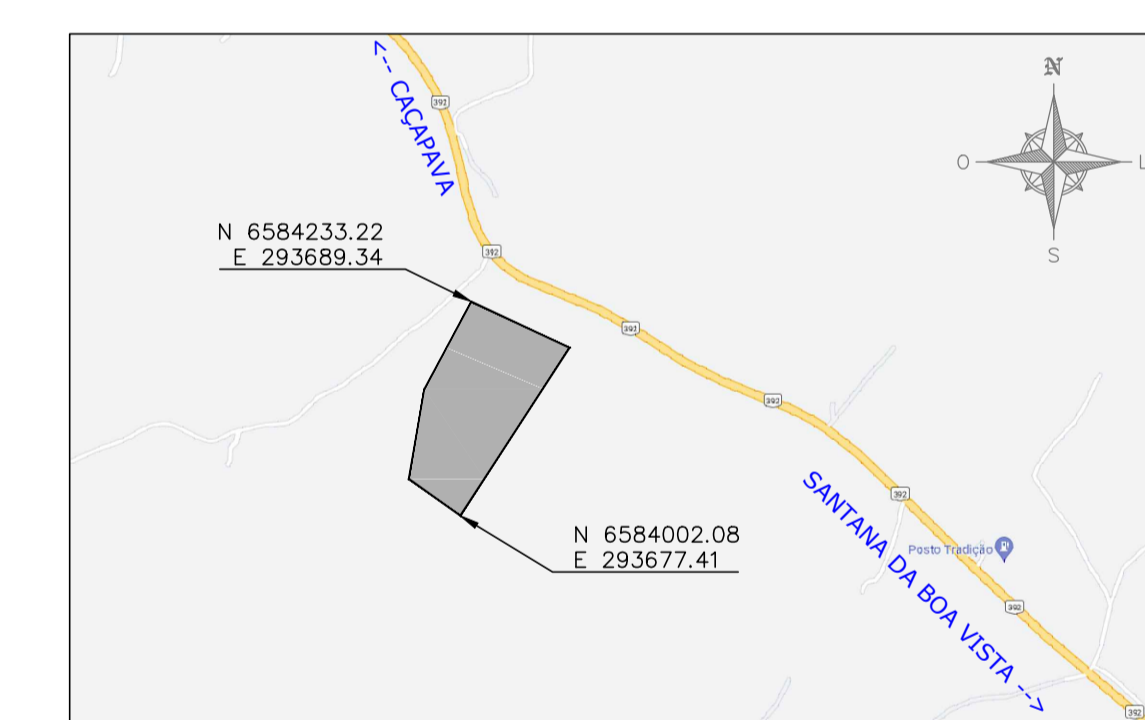

 ESTADO DO RIO GRANDE DO SUL MUNICÍPIO DE SANTANA DA BOA VISTA "Terra de Luta e Fé." "Dois órgãos, do sangue: Salvo Vidais!"	
ADMINISTRAÇÃO:	RESPONSÁVEL:
GARLENO ALVES DA SILVA PREFEITO MUNICIPAL	Leo Carginin Arquiteto: CAU A12422-2
ESCALA: INDICADA	PROJETO: PARQUE DE EXPOSIÇÕES SANTANA DA BOA VISTA
DATA: 29/05/2024	APARTADOR - SITUAÇÃO E PLANTA GERAL
LOCAL: SANTANA DA BOA VISTA/RS	FRANCHA: 01/03

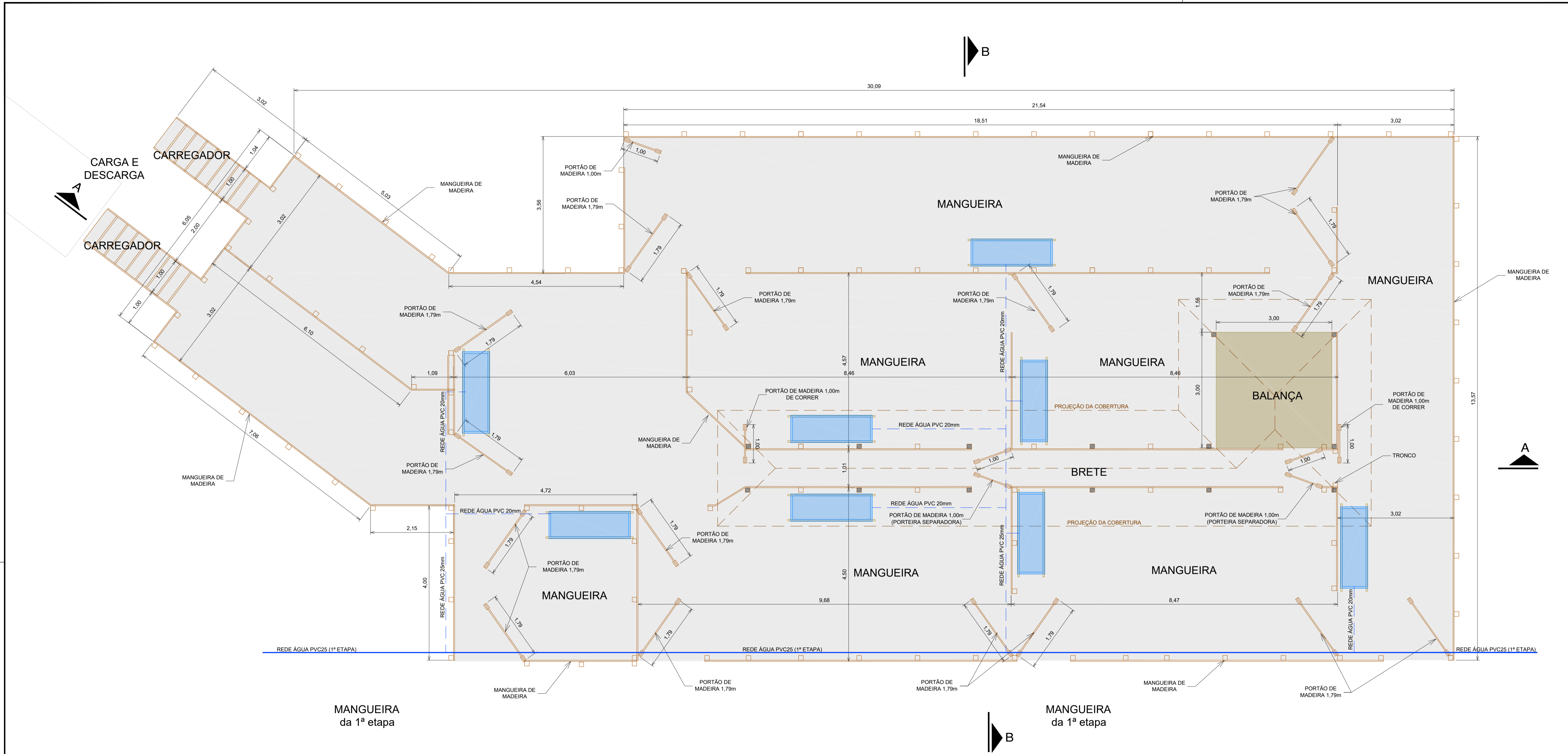

PLANTA-BAIXA
ESCALA 1:50

 <p>ESTADO DO RIO GRANDE DO SUL MUNICÍPIO DE SANTANA DA BOA VISTA "Terra de Luta e Fé." "Dois órgãos, doze sangue: Salve-Vida!"</p>	
ADMINISTRAÇÃO: GARLENO ALVES DA SILVA PREFEITO MUNICIPAL	RESPONSÁVEL: Léo Cargnin Arquivo: CAU A12422-2 ARQUIVO: PARQUE_EXP_APARTADOR_R1.dwg
ESCALA: INDICADA	PROJETO: PARQUE DE EXPOSIÇÕES SANTANA DA BOA VISTA APARTADOR - PLANTAS E DETALHES
DATA: 28/05/2024	LOCAL: SANTANA DA BOA VISTA/RS
PRANCHA: 02/03	

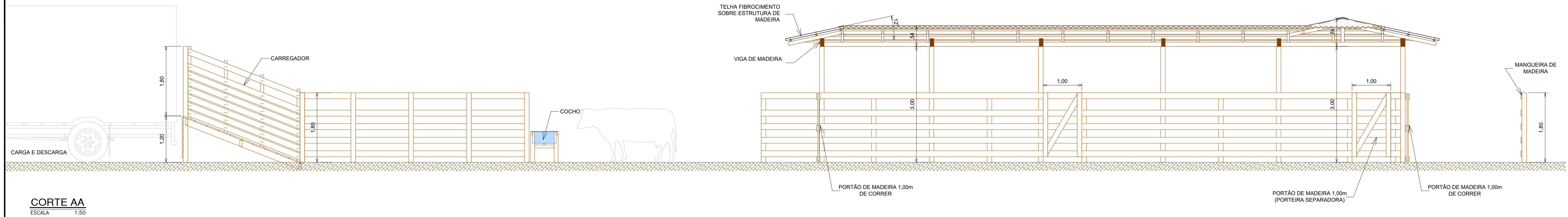

CORTE AA
ESCALA 1:50

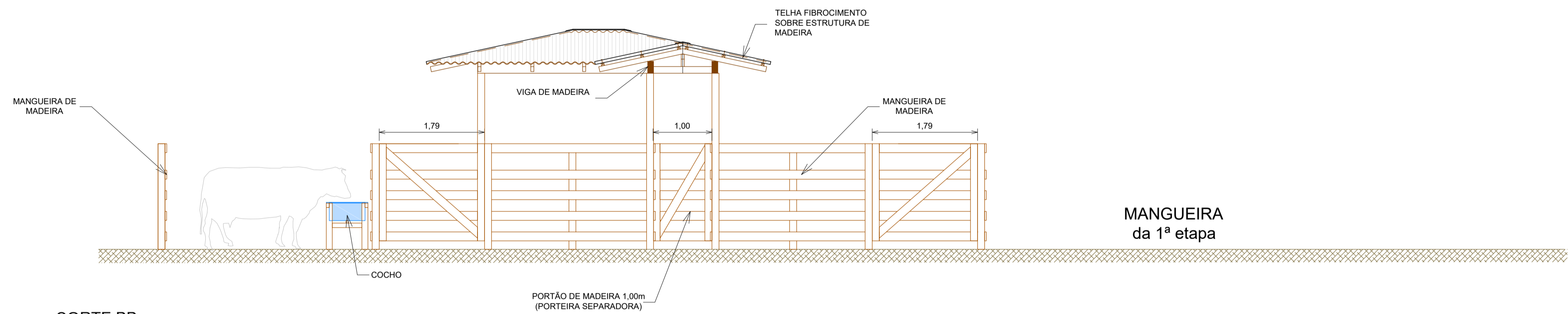

CORTE BB
ESCALA 1:50

MANGUEIRA da 1ª etapa

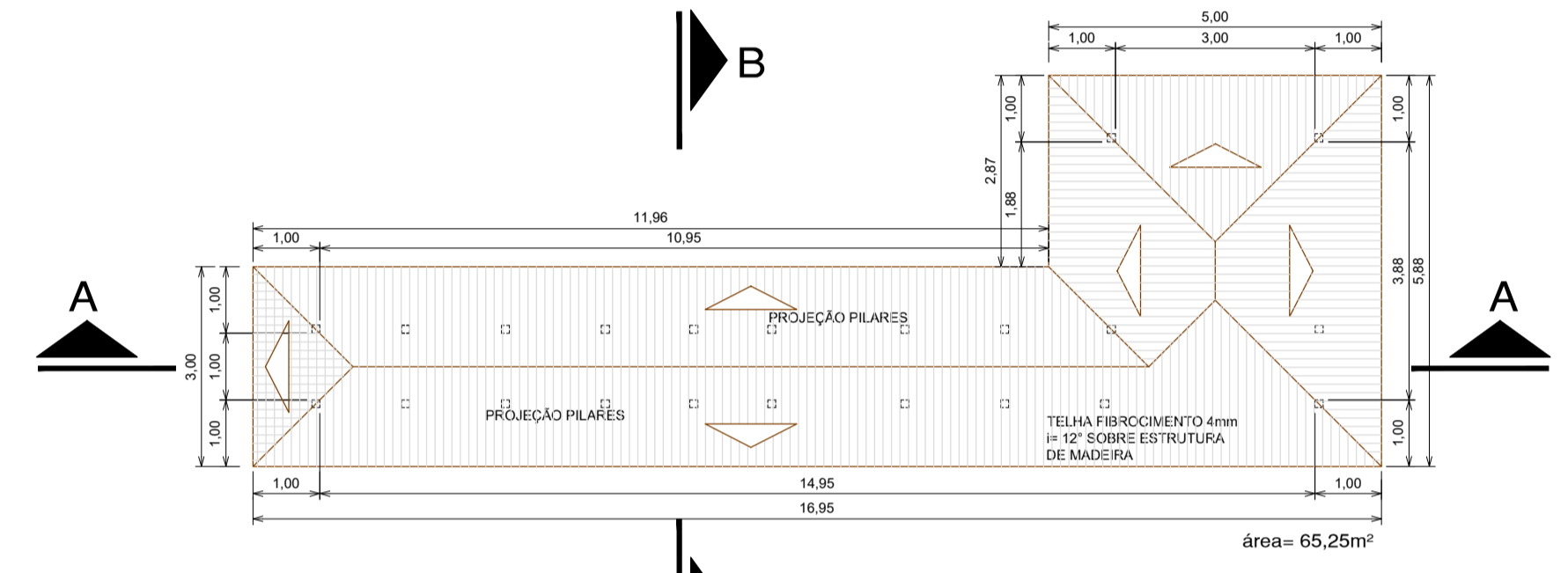

COBERTURA
ESCALA 1:100

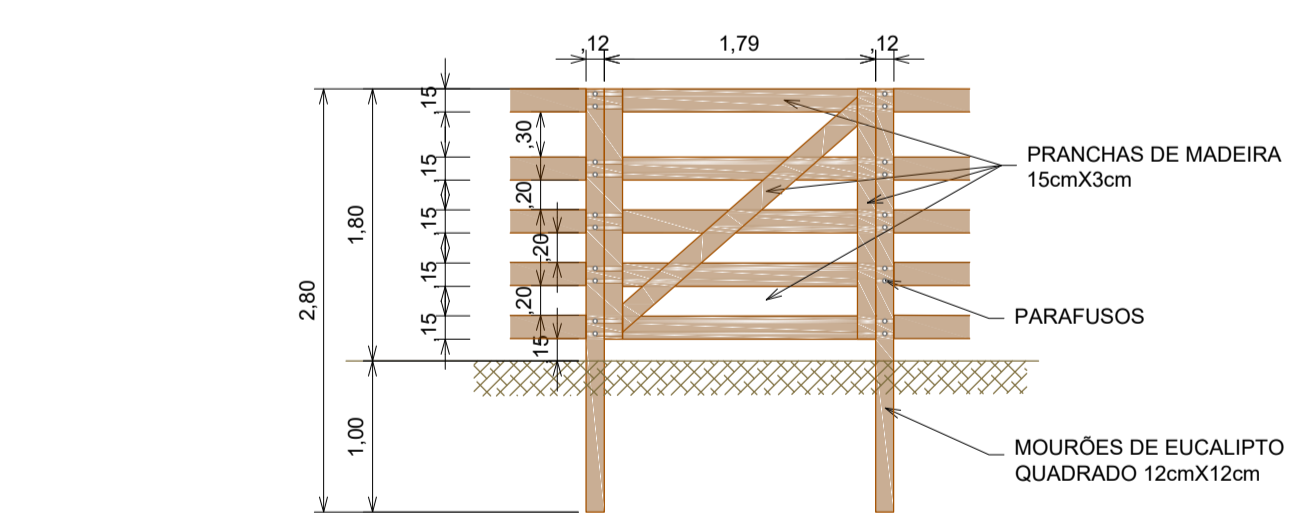

PORTÃO DE MADEIRA 1,79m

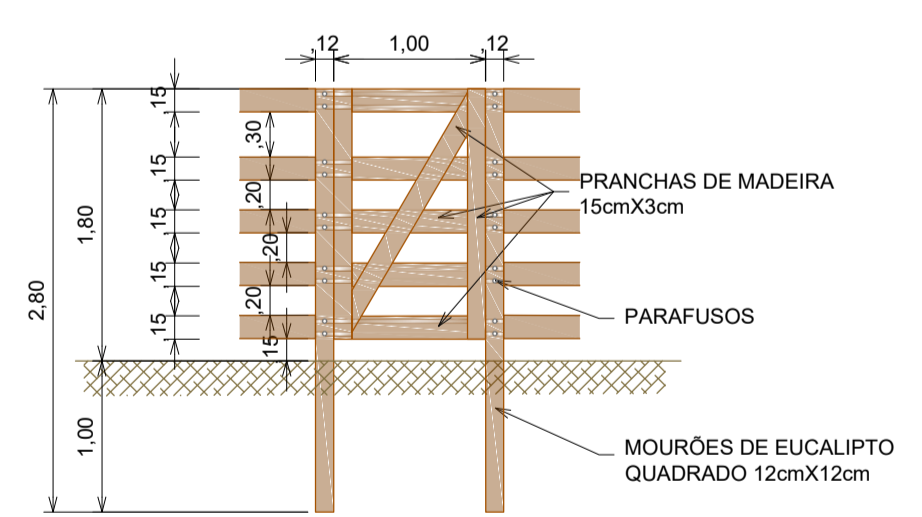

PORTÃO DE MADEIRA 1,00m

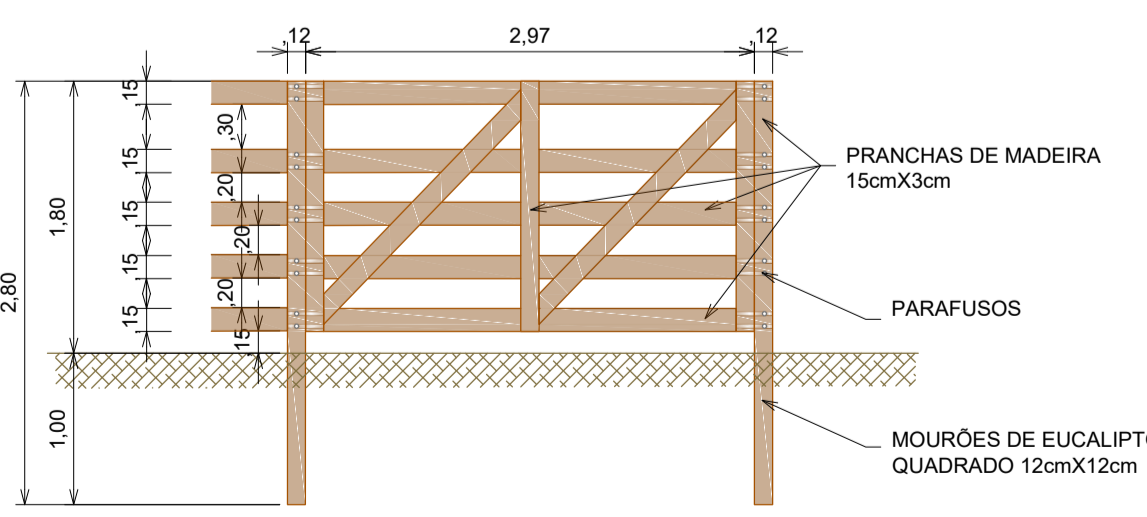

PORTÃO DE MADEIRA 2,90m

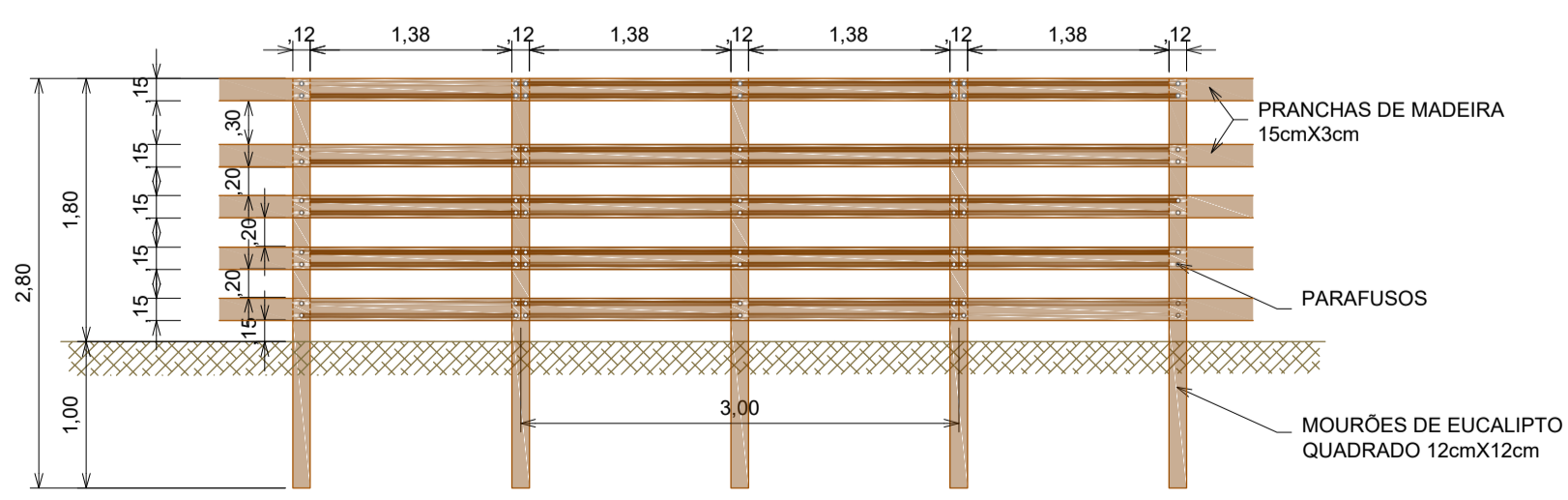

MANGUEIRA DE MADEIRA

DETALHES
ESCALA 1:50

Descrição:
- Produzido em polietileno;
- Capacidade de 310 litros;
- Medidas 2,12 X 0,71 X 0,31 apoiado sobre estrutura de madeira

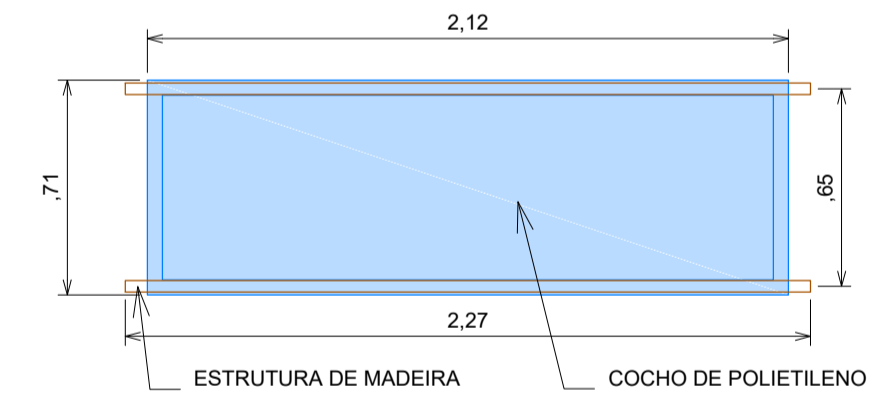

PLANTA

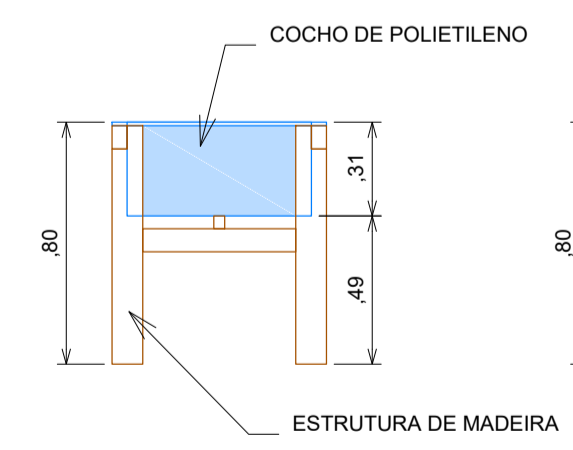

VISTA LATERAL

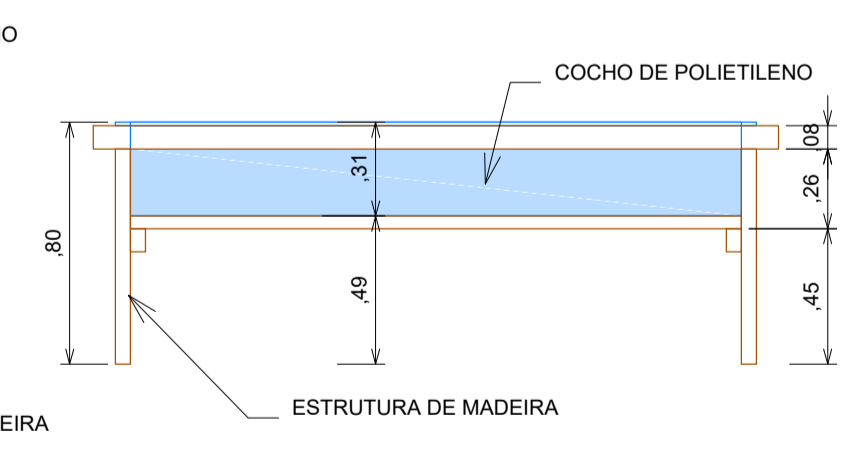

VISTA FRONTAL

DETALHE COCHO
ESCALA 1:25



ILUSTRAÇÕES

 <p>ESTADO DO RIO GRANDE DO SUL MUNICÍPIO DE SANTANA DA BOA VISTA "Terra de Luta e Fé." "Dois órgãos, do sangue: Salve-Vidas!"</p>		<p>RESPONSÁVEL: Léo Cargnin Arquiteto: CAU A12422-2</p>
<p>ADMINISTRAÇÃO: GARLENO ALVES DA SILVA PREFEITO MUNICIPAL</p>	<p>PROJETO: PARQUE DE EXPOSIÇÕES SANTANA DA BOA VISTA APARTADOR - COBERTURA, CORTES E DETALHES</p>	<p>ARQUIVO: PARQUE_EXP_APARTADOR_R1.dwg</p>
<p>ESCALA: INDICADA</p>	<p>DATA: 28/05/2024</p>	<p>LOCAL: SANTANA DA BOA VISTA/RS</p>
		<p>PRANCHA: 03/03</p>



CFF - CRONOGRAMA FÍSICO-FINANCEIRO
OGU

Grau de Sigilo
#PUBLICO

Nº OPERAÇÃO 0	Nº TGOV 0	PROPONENTE TOMADOR MUNICIPIO DE SANTANA DA BOA VISTA	APELIDO EMPREENDIMENTO Parque de Exposições de Santana da Boa Vista	DESCRIÇÃO DO LOTE APARTADOR
-------------------------	---------------------	--	---	---------------------------------------

Item	Descrição	Valor (R\$)	Parcelas:	1	2	3	4	5	6	7	8	9	10	11	12
				04/26	05/26	06/26	07/26	08/26	09/26	10/26	11/26	12/26	01/27	02/27	03/27
1.	PARQUE DE EXPOSIÇÕES DE SANTANA	131.176,72	% Período:	5,13%	48,40%	46,47%									
1.1.	ADMINISTRAÇÃO LOCAL	3.763,70	% Período:			100,00%									
1.2.	Placa da Obra	1.634,80	% Período:	100,00%											
1.3.	Limpeza do Terreno	1.406,00	% Período:	100,00%											
1.4.	Locação da Obra	2.443,32	% Período:	100,00%											
1.5.	Carregadores	4.294,32	% Período:		100,00%										
1.6.	Cercas / mangueiras	35.888,42	% Período:		100,00%										
1.7.	Brete com cobertura	23.306,43	% Período:		100,00%										
1.8.	Cochos	3.751,36	% Período:			100,00%									
1.9.	Brete e Balança Mecânica para Gado	18.941,90	% Período:			100,00%									
1.10.	Instalações Elétricas	968,02	% Período:			100,00%									
1.11.	Instalações Hidráulicas	1.246,33	% Período:	100,00%											
1.12.	Pintura	33.532,12	% Período:			100,00%									
Total: R\$ 131.176,72				%:	5,13%	48,40%	46,47%								
				Repasso:	-	-	-								
				Contrapartida:	6.730,45	63.489,17	60.957,10								
				Outros:	-	-	-								
				Investimento:	6.730,45	63.489,17	60.957,10								
				%:	5,13%	53,53%	100,00%								
				Repasso:	-	-	-								
				Contrapartida:	6.730,45	70.219,62	131.176,72								
				Outros:	-	-	-								
				Investimento:	6.730,45	70.219,62	131.176,72								
				Administração Local:	0,00%	0,00%	100,00%								

SANTANA DA BOA VISTA/RS

Local

quarta-feira, 5 de novembro de 2025

Data

Responsável Técnico

Nome: LÉO CARLOS CARGNIN

CREA/CAU: A12422-2

ART/RRT: 12285420

Nº OPERAÇÃO 0	Nº TransfereGOV 0	PROponente / TOMADOR MUNICÍPIO DE SANTANA DA BOA VISTA	APELIDO DO EMPREENDIMENTO Parque de Exposições de Santana da Boa Vista			
LOCALIDADE SINAPI PORTO ALEGRE	DATA BASE 09-25 (N DES.)	DESCRIÇÃO DO LOTE APARTADOR	MUNICÍPIO / UF SANTANA DA BOA VISTA/RS	BDI 1 23.40%	BDI 2 0.00%	BDI 3 0.00%

Item	Fonte	Código	Descrição	Unidade	Quantidade	Custo Unitário (sem BDI) (R\$)	BDI (%)	Preço Unitário (com BDI) (R\$)	Preço Total (R\$)	
APARTADOR										131.176,72
1.			PARQUE DE EXPOSIÇÕES DE SANTANA							
1.1.			ADMINISTRAÇÃO LOCAL							
1.1.1.	Composição	10	ADMINISTRAÇÃO LOCAL	UN	0,20	15.250,00	BDI 1	18.818,50	3.763,70	RA
1.2.			Placa da Obra							
1.2.1.	SINAPI	103689	FORNECIMENTO E INSTALAÇÃO DE PLACA DE OBRA COM CHAPA GALVANIZADA E ESTRUTURA DE MADEIRA. AF_03/2022_PS	M2	2,88	460,00	BDI 1	567,64	1.634,80	RA
1.3.			Limpeza do Terreno							
1.3.1.	SINAPI	98524	LIMPEZA MANUAL DE VEGETAÇÃO EM TERRENO COM ENXADA. AF_03/2024	M2	200,00	5,00	BDI 1	6,17	1.234,00	RA
1.3.2.	SINAPI	98525	LIMPEZA MECANIZADA DE CAMADA VEGETAL, VEGETAÇÃO E PEQUENAS ÁRVORES (DIÂMETRO DE TRONCO MENOR QUE 0,20 M), COM TRATOR DE ESTEIRAS. AF_03/2024	M2	200,00	0,70	BDI 1	0,86	172,00	RA
1.4.			Locação da Obra							
1.4.1.	SINAPI	99059	LOCAÇÃO CONVENCIONAL DE OBRA, UTILIZANDO GABARITO DE TÁBUAS CORRIDAS PONTALETADAS A CADA 2,00M - 2 UTILIZAÇÕES. AF_03/2024	M	33,00	60,00	BDI 1	74,04	2.443,32	RA
1.5.			Carregadores							
1.5.1.	Composição	3	CARREGADOR DE MADEIRA	M	6,00	580,00	BDI 1	715,72	4.294,32	RA
1.6.			Cercas / manguieiras							
1.6.1.	Composição	14	PORTÃO DE MADEIRA	M	35,80	260,00	BDI 1	320,84	11.486,07	RA
1.6.2.	Composição	15	CERCA (MANGUEIRA) DE MADEIRA	M	158,20	125,00	BDI 1	154,25	24.402,35	RA
1.7.			Brete com cobertura							
1.7.1.	SINAPI-I	35275	PILAR QUADRADO NAO APARELHADO *15 X 15* CM. EM MACARANDUBA/MASSARANDUBA, ANGELIM OU EQUIVALENTE DA REGIAO - BRUTA	M	48,00	100,00	BDI 1	123,40	5.923,20	RA
1.7.2.	SINAPI	100367	FABRICAÇÃO E INSTALAÇÃO DE MEIA TESOURA DE MADEIRA NÃO APARELHADA, COM VÃO DE 3 M, PARA TELHA ONDULADA DE FIBROCIMENTO, ALUMÍNIO, PLÁSTICA OU TERMOACÚSTICA, INCLUSO IÇAMENTO. AF_07/2019	UN	7,00	1.030,00	BDI 1	1.271,02	8.897,14	RA
1.7.3.	SINAPI	92544	TRAMA DE MADEIRA COMPOSTA POR TERÇAS PARA TELHADOS DE ATÉ 2 ÁGUAS PARA TELHA ESTRUTURAL DE FIBROCIMENTO, INCLUSO TRANSPORTE VERTICAL. AF_07/2019	M2	65,25	18,00	BDI 1	22,21	1.449,20	RA
1.7.4.	SINAPI	94210	TELHAMENTO COM TELHA ONDULADA DE FIBROCIMENTO E = 6 MM, COM RECOBRIMENTO LATERAL DE 1 1/4 DE ONDA PARA TELHADO COM INCLINAÇÃO MÁXIMA DE 10°, COM ATÉ 2 ÁGUAS, INCLUSO IÇAMENTO. AF_07/2019	M2	65,25	50,00	BDI 1	61,70	4.025,93	RA
1.7.5.	SINAPI	94223	CUMEEIRA PARA TELHA DE FIBROCIMENTO ONDULADA E = 6 MM, INCLUSO ACESSÓRIOS DE FIXAÇÃO E IÇAMENTO. AF_07/2019	M	30,50	80,00	BDI 1	98,72	3.010,96	RA
1.8.			Cochos							
1.8.1.	Composição	20	COCHO DE POLIETILENO 310 litros	UN	8,00	380,00	BDI 1	468,92	3.751,36	RA
1.9.			Brete e Balança Mecânica para Gado							
1.9.1.	Cotação	100	BRETE COM BALANÇA MECÂNICA	UN	1,00	15.350,00	BDI 1	18.941,90	18.941,90	RA
1.10.			Instalações Elétricas							
1.10.1.	SINAPI	93358	ESCAVAÇÃO MANUAL DE VALA. AF_09/2024	M3	0,72	95,00	BDI 1	117,23	84,41	RA
1.10.2.	SINAPI-I	39246	ELETRODUTO/DUTO PEAD FLEXIVEL PAREDE SIMPLES, CORRUGAÇÃO HELICOIDAL, COR PRETA, SEM ROSCA, DE 1 1/2", CRC 680 N, PARA CABEAMENTO SUBTERRÂNEO (NBR 15715)	M	6,00	6,50	BDI 1	8,02	48,12	RA
1.10.3.	SINAPI-I	1014	CABO DE COBRE, FLEXIVEL, CLASSE 4 OU 5, ISOLAÇÃO EM PVC/A, ANTICHAMA BWF-B, 1 CONDUTOR, 450/750 V, SECAO NOMINAL 2,5 MM2	M	40,00	2,30	BDI 1	2,84	113,60	RA
1.10.4.	SINAPI-I	39794	QUADRO DE DISTRIBUIÇÃO, SEM BARRAMENTO, EM PVC, DE EMBUTIR, PARA 3 DISJUNTORES NEMA OU 4 DISJUNTORES DIN	UN	1,00	35,00	BDI 1	43,19	43,19	RA
1.10.5.	SINAPI	93658	DISJUNTOR MONOPOLAR TIPO DIN, CORRENTE NOMINAL DE 40A - FORNECIMENTO E INSTALAÇÃO. AF_07/2025	UN	1,00	20,00	BDI 1	24,68	24,68	RA
1.10.6.	SINAPI	95810	CONDULETE DE PVC, TIPO LB, PARA ELETRODUTO DE PVC SOLDÁVEL DN 20 MM (1/2"), APARENTE - FORNECIMENTO E INSTALAÇÃO. AF_10/2022	UN	2,00	15,00	BDI 1	18,51	37,02	RA
1.10.7.	SINAPI	92033	INTERRUPTOR PARALELO (2 MÓDULOS) COM 1 TOMADA DE EMBUTIR 2P+T 10 A, INCLUINDO SUPORTE E PLACA - FORNECIMENTO E INSTALAÇÃO. AF_03/2023	UN	1,00	90,00	BDI 1	111,06	111,06	RA
1.10.8.	SINAPI-I	7528	TOMADA 2P+T 10A, 250V, CONJUNTO MONTADO PARA EMBUTIR 4" X 2" (PLACA + SUPORTE + MÓDULO)	UN	1,00	10,00	BDI 1	12,34	12,34	RA
1.10.9.	SINAPI	97607	LUMINÁRIA ARANDELA TIPO TARTARUGA, DE SOBREPOR, COM 1 LÂMPADA LED DE 6 W, SEM REATOR - FORNECIMENTO E INSTALAÇÃO. AF_09/2024	UN	4,00	100,00	BDI 1	123,40	493,60	RA
1.11.			Instalações Hidráulicas							
1.11.1.	SINAPI	89402	TUBO, PVC, SOLDÁVEL, DE 25MM, INSTALADO EM RAMAL DE DISTRIBUIÇÃO DE ÁGUA - FORNECIMENTO E INSTALAÇÃO. AF_06/2022	M	10,00	13,00	BDI 1	16,04	160,40	RA
1.11.2.	SINAPI	89401	TUBO, PVC, SOLDÁVEL, DE 20MM, INSTALADO EM RAMAL DE DISTRIBUIÇÃO DE ÁGUA - FORNECIMENTO E INSTALAÇÃO. AF_06/2022	M	20,00	12,00	BDI 1	14,81	296,20	RA
1.11.3.	SINAPI-I	41627	CAIXA DE CONCRETO ARMADO PRE-MOLDADO, COM FUNDO E TAMPA, DIMENSOES DE 0,30 X 0,30 X 0,30 M	UN	2,00	195,00	BDI 1	240,63	481,26	RA
1.11.4.	SINAPI	94489	REGISTRO DE ESFERA, PVC, SOLDÁVEL, COM VOLANTE, DN 25 MM - FORNECIMENTO E INSTALAÇÃO. AF_08/2021	UN	2,00	40,00	BDI 1	49,36	98,72	RA
1.11.5.	SINAPI	89440	TE, PVC, SOLDÁVEL, DN 25MM, INSTALADO EM RAMAL DE DISTRIBUIÇÃO DE ÁGUA - FORNECIMENTO E INSTALAÇÃO. AF_06/2022	UN	2,00	13,00	BDI 1	16,04	32,08	RA
1.11.6.	SINAPI	89442	TÉ DE REDUÇÃO, PVC, SOLDÁVEL, DN 25MM X 20MM, INSTALADO EM RAMAL DE DISTRIBUIÇÃO DE ÁGUA - FORNECIMENTO E INSTALAÇÃO. AF_06/2022	UN	3,00	15,00	BDI 1	18,51	55,53	RA
1.11.7.	SINAPI	89438	TE, PVC, SOLDÁVEL, DN 20MM, INSTALADO EM RAMAL DE DISTRIBUIÇÃO DE ÁGUA - FORNECIMENTO E INSTALAÇÃO. AF_06/2022	UN	2,00	11,00	BDI 1	13,57	27,14	RA
1.11.8.	SINAPI	89404	JOELHO 90 GRAUS, PVC, SOLDÁVEL, DN 20MM, INSTALADO EM RAMAL DE DISTRIBUIÇÃO DE ÁGUA - FORNECIMENTO E INSTALAÇÃO. AF_06/2022	UN	8,00	8,00	BDI 1	9,87	78,96	RA
1.11.9.	SINAPI	103952	BUCHA DE REDUÇÃO, CURTA, PVC, SOLDÁVEL, DN 25 X 20 MM, INSTALADO EM RAMAL DE DISTRIBUIÇÃO DE ÁGUA - FORNECIMENTO E INSTALAÇÃO. AF_06/2022	UN	2,00	6,50	BDI 1	8,02	16,04	RA
1.12.			Pintura							
1.12.1.	SINAPI	102193	LIXAMENTO DE MADEIRA PARA APLICAÇÃO DE FUNDO OU PINTURA. AF_01/2021	M2	844,00	2,20	BDI 1	2,71	2.287,24	RA
1.12.2.	SINAPI	102223	PINTURA VERNIZ (INCOLOR) ALQUÍDICO EM MADEIRA, USO INTERNO E EXTERNO, 3 DEMÃOS. AF_01/2021	M2	844,00	30,00	BDI 1	37,02	31.244,88	RA

Encargos sociais: [Para elaboração deste orçamento, foram utilizados os encargos sociais do SINAPI para a Unidade da Federação indicada.]

Observações:

Foi considerado arredondamento de duas casas decimais para Quantidade; Custo Unitário; BDI; Preço Unitário; Preço Total.

Siglas da Composição do Investimento: RA - Rateio proporcional entre Repasse e Contrapartida; RP - 100% Repasse; CP - 100% Contrapartida; OU - 100% Outros.

SANTANA DA BOA VISTA/RS
Local
quarta-feira, 5 de novembro de 2025
Data

Responsável Técnico
Nome: LEO CARLOS CARGNIN
CREA/CAU: A12422-2
ART/RRT: 12285420

ÍNDICES DE RETROAÇÃO:

ÍNDICE	NOME DO ÍNDICE	DESCRIÇÃO	DATA BASE	ÍNDICE DT BASE	DT COTAÇÃO	ÍNDICE DT COT.	COEFICIENTE
I001							#DIV/0!
I002							#DIV/0!
I003							#DIV/0!

EMPRESAS FORNECEDORAS:

EMPRESAS	CNPJ	NOME	FONE	CONTATO
E001	11413740000176	BOECK RURAL	51999559145	LUANA
E002	37153522000133	AGROBEM OESTE	PORTAL	
E003	04742267000105	CASA DO PICAPAU	(48) 3658-2727	QUINTARAI
E004	90.217.225/0002-78	AGRIMETAL	(55) 3332-9256	
E005	55456602000140	DIPAWA		SACCOMANI
E006	13247372000169	LUFAG	55996234534	ALEXANDRE
E007	38659541000107	Shopmaster Comercio De Utilidades E Supr		site
E008	551245000107	METASAL	(37) 3381-1507	site
E009	13.777.933/0001-31	CasaFaz	(75) 3634-1719	site
E010	91857482000156	Liell Casa e Construção Ltda	(51) 99565-3008	contato@liell.com.br
E011	28.979.298/0001-42	Fernando Pedras	51 989001100	
E012	30.827.500/0001-62	Portal da Terra Agro e-Shop	(14) 3488-2516 - (14) 99630-4287	site
E013	06.317.181/0001-60	Emplasul	(48) 3286-6262	vendasloja@emplasul.com.br
E014	21.161.319/0001-79	Orse	(79)3218-4050	GUARACY CAVALCANTE
E015				

COTAÇÕES:

FONTE	CÓDIGO	DESCRIÇÃO	UNIDADE	MEDIANA	ÍNDICE RETROAÇÃO
Cotação	101	RESERVATÓRIO TIPO TAÇA V=10m³ COLUNA SECA 6m	CJ	52.025,00	
	EMPRESA	NOME DA EMPRESA		COTAÇÕES	DATA COTAÇÃO
	E004	AGRIMETAL		52.025,00	
	E005	DIPAWA		37.740,00	
	E006	LUFAG		53.835,00	
	OBSERVAÇÕES:				

FONTE	CÓDIGO	DESCRIÇÃO	UNIDADE	MEDIANA	ÍNDICE RETROAÇÃO
Cotação	104	COCHO DE POLIETILENO	UNIDADE	199,50	
	EMPRESA	NOME DA EMPRESA		COTAÇÕES	DATA COTAÇÃO
	E012	Portal da Terra Agro e-Shop		189,00	
	E013	Emplasul		210,00	
	OBSERVAÇÕES:				

FONTE	CÓDIGO	DESCRIÇÃO	UNIDADE	MEDIANA	ÍNDICE RETROAÇÃO
Cotação	07247/SINAPI	Locacao de teodolito eletronico, precisao angular de 5 a 7 segundos, incluindo tripe	h	2,25	
	EMPRESA	NOME DA EMPRESA		COTAÇÕES	DATA COTAÇÃO
	E014	Orse		2,25	
	OBSERVAÇÕES:				

FONTE	CÓDIGO	DESCRIÇÃO	UNIDADE	MEDIANA	ÍNDICE RETROAÇÃO
Cotação	38052/SINAPI	Tubo dreno, corrugado, espiralado, flexivel, perfurado, em polietileno de alta densidade (pead), dn 100 mm, (4") para drenagem - em rolo (norma dnit 093/2006 - e.m)	M	10,90	
	EMPRESA	NOME DA EMPRESA		COTAÇÕES	DATA COTAÇÃO
	E014	Orse		10,90	
	OBSERVAÇÕES:				

FONTE	CÓDIGO	DESCRIÇÃO	UNIDADE	MEDIANA	ÍNDICE RETROAÇÃO
Cotação	102	TRINCO DE PORTEIRA 5/8" X 35 cm TIPO FUZIL	UNIDADE	53,73	
	EMPRESA	NOME DA EMPRESA		COTAÇÕES	DATA COTAÇÃO
	E007	Shopmaster Comercio De Utilidades E Supr		59,66	
	E008	METASAL		47,79	
	OBSERVAÇÕES:				

FONTE	CÓDIGO	DESCRIÇÃO	UNIDADE	MEDIANA	ÍNDICE RETROAÇÃO
Cotação	103	DOBRADIÇA DE PORTEIRA BOCA DE LOBO FORJADA 80mm	UNIDADE	275,28	
	EMPRESA	NOME DA EMPRESA		COTAÇÕES	DATA COTAÇÃO
	E008	METASAL		251,55	
	E007	Shopmaster Comercio De Utilidades E Supr		299,00	
	OBSERVAÇÕES:				

FONTE	CÓDIGO	DESCRIÇÃO	UNIDADE	MEDIANA	ÍNDICE RETROAÇÃO
Cotação	100	BRETE COM BALANÇA MECÂNICA	UNIDADE	15.366,40	
	EMPRESA	NOME DA EMPRESA		COTAÇÕES	DATA COTAÇÃO
	E001	BOECK RURAL		14.448,00	
	E002	AGROBEM OESTE		15.366,40	
	E003	CASA DO PICAPAU		15.568,00	
	OBSERVAÇÕES:				

05/11/2025

Data

Resp. Pesquisa de Mercado:

LÉO CARLOS CARGNIN

FONTE	CÓDIGO	DESCRIÇÃO	UNIDADE	COEFIC.	CUSTO UNIT DESONERADO	CUSTO UNIT NÃO DESONER.
Composição	10	ADMINISTRAÇÃO LOCAL	UN		13.699,40	15.278,60
SINAPI	90777	ENGENHEIRO CIVIL DE OBRA JUNIOR COM ENCARGOS COMPLEMENTARES	H	60	115,49	128,96
SINAPI	90776	ENCARREGADO GERAL COM ENCARGOS COMPLEMENTARES	H	100	67,70	75,41
Composição	14	PORTÃO DE MADEIRA	M		260,45	264,25
SINAPI-I	21138	MOURAO ROLICO DE MADEIRA TRATADA, D = 8 A 11 CM, H = 2,20 M, EM EUCALIPTO OU EQUIVALENTE DA REGIAO (PARA CERCA)	M	1,87	15,84	15,84
SINAPI-I	35273	PRANCHA NAO APARELHADA *6 X 30* CM, EM MACARANDUBA/MASSARANDUBA, ANGELIM OU EQUIVALENTE DA REGIAO - BRUTA	M	1,5	49,77	49,77
SINAPI-I	11055	PARAFUSO ROSCA SOBERBA ZINCADO CABECA CHATA FENDA SIMPLES 3,5 X 25 MM (1")	UN	20	0,07	0,07
SINAPI-I	11447	DOBRODICA EM LATAO, 3" X 2 1/2", E= 1,9 A 2 MM, COM ANEL, CROMADO, TAMPA BOLA, COM PARAFUSOS	UN	3	37,77	37,77
SINAPI	88239	AJUDANTE DE CARPINTEIRO COM ENCARGOS COMPLEMENTARES	H	0,641	23,36	25,44
SINAPI	88262	CARPINTEIRO DE FORMAS COM ENCARGOS COMPLEMENTARES	H	1	26,49	28,95
Composição	15	CERCA (MANGUEIRA) DE MADEIRA	M		125,18	128,10
SINAPI-I	21138	MOURAO ROLICO DE MADEIRA TRATADA, D = 8 A 11 CM, H = 2,20 M, EM EUCALIPTO OU EQUIVALENTE DA REGIAO (PARA CERCA)	M	1,87	15,84	15,84
SINAPI-I	35273	PRANCHA NAO APARELHADA *6 X 30* CM, EM MACARANDUBA/MASSARANDUBA, ANGELIM OU EQUIVALENTE DA REGIAO - BRUTA	M	1,25	49,77	49,77
SINAPI-I	11055	PARAFUSO ROSCA SOBERBA ZINCADO CABECA CHATA FENDA SIMPLES 3,5 X 25 MM (1")	UN	20	0,07	0,07
SINAPI	88239	AJUDANTE DE CARPINTEIRO COM ENCARGOS COMPLEMENTARES	H	0,641	23,36	25,44
SINAPI	88262	CARPINTEIRO DE FORMAS COM ENCARGOS COMPLEMENTARES	H	0,641	26,49	28,95
Composição	17	CERCA (MANGUEIRA) DE ARAME	M		48,75	51,67
SINAPI-I	346	ARAME DE ACO OVALADO 15 X 17 (45,7 KG, 700 KGF), ROLO 1000 M	KG	0,192	24,89	24,89
SINAPI-I	21138	MOURAO ROLICO DE MADEIRA TRATADA, D = 8 A 11 CM, H = 2,20 M, EM EUCALIPTO OU EQUIVALENTE DA REGIAO (PARA CERCA)	M	0,3	15,84	15,84
SINAPI-I	4513	CAIBRO 5 X 5 CM EM PINUS, MISTA OU EQUIVALENTE DA REGIAO - BRUTA	M	1,4	5,01	5,01
SINAPI-I	5076	GRAMPO DE ACO POLIDO 1" X 9	KG	0,0192	13,73	13,73
SINAPI	88239	AJUDANTE DE CARPINTEIRO COM ENCARGOS COMPLEMENTARES	H	0,641	23,36	25,44
SINAPI	88262	CARPINTEIRO DE FORMAS COM ENCARGOS COMPLEMENTARES	H	0,641	26,49	28,95
Composição	18	PAREDE DE MADEIRA EM TÁBUAS DE PINUS	M2		234,99	243,16
SINAPI-I	6193	TABUA NAO APARELHADA *2,5 X 20* CM, EM MACARANDUBA/MASSARANDUBA, ANGELIM OU EQUIVALENTE DA REGIAO - BRUTA	M	2,66	17,70	17,70
SINAPI-I	6189	TABUA NAO APARELHADA *2,5 X 30* CM, EM MACARANDUBA/MASSARANDUBA, ANGELIM OU EQUIVALENTE DA REGIAO - BRUTA	M	2	25,84	25,84
SINAPI-I	4430	CAIBRO NAO APARELHADO *5 X 6* CM, EM MACARANDUBA/MASSARANDUBA, ANGELIM OU EQUIVALENTE DA REGIAO - BRUTA	M	1	12,53	12,53
SINAPI-I	4433	CAIBRO NAO APARELHADO *6 X 6* CM, EM MACARANDUBA/MASSARANDUBA, ANGELIM OU EQUIVALENTE DA REGIAO - BRUTA	M	1	24,50	24,50
SINAPI-I	5069	PREGO DE ACO POLIDO COM CABECA 17 X 27 (2 1/2 X 11)	KG	0,619	13,85	13,85
SINAPI	88261	CARPINTEIRO DE ESQUADRIAS COM ENCARGOS COMPLEMENTARES	H	1,8608	25,35	27,66
SINAPI	88239	AJUDANTE DE CARPINTEIRO COM ENCARGOS COMPLEMENTARES	H	1,8604	23,36	25,44
Composição	19	JANELA DE ABRIR EM TÁBUAS DE PINUS	M2		407,89	416,06
SINAPI-I	6193	TABUA NAO APARELHADA *2,5 X 20* CM, EM MACARANDUBA/MASSARANDUBA, ANGELIM OU EQUIVALENTE DA REGIAO - BRUTA	M	12	17,70	17,70
SINAPI-I	4415	SARRAFO NAO APARELHADO *2,5 X 5* CM, EM MACARANDUBA/MASSARANDUBA, ANGELIM, PEROBA-ROSA OU EQUIVALENTE DA REGIAO - BRUTA	M	9,6	4,73	4,73
SINAPI-I	5069	PREGO DE ACO POLIDO COM CABECA 17 X 27 (2 1/2 X 11)	KG	0,2479	13,85	13,85
SINAPI-I	2433	DOBRODICA EM ACO/FERRO, 3" X 2 1/2", E= 1,2 A 1,8 MM, SEM ANEL, CROMADO OU ZINCADO, TAMPA CHATA, COM PARAFUSOS	UN	4	11,13	11,13
SINAPI-I	3122	FERROLHO COM FECHO / TRINCO REDONDO, EM ACO GALVANIZADO / ZINCADO, DE SOBREPOR, COM COMPRIMENTO DE 3" A 4" E ESPESURA MINIMA DA CHAPA DE 0,90 MM	UN	2	5,75	5,75
SINAPI	88261	CARPINTEIRO DE ESQUADRIAS COM ENCARGOS COMPLEMENTARES	H	1,8608	25,35	27,66
SINAPI	88239	AJUDANTE DE CARPINTEIRO COM ENCARGOS COMPLEMENTARES	H	1,8604	23,36	25,44
Composição	20	COCHO DE POLIETILENO 310 litros	UN		378,11	382,82
SINAPI-I	4415	SARRAFO NAO APARELHADO *2,5 X 5* CM, EM MACARANDUBA/MASSARANDUBA, ANGELIM, PEROBA-ROSA OU EQUIVALENTE DA REGIAO - BRUTA	M	9,6	4,73	4,73
SINAPI-I	5069	PREGO DE ACO POLIDO COM CABECA 17 X 27 (2 1/2 X 11)	KG	0,2479	13,85	13,85
SINAPI	94795	TORNEIRA DE BOIA PARA CAIXA D'ÁGUA, ROSCÁVEL, 1/2" - FORNECIMENTO E INSTALAÇÃO. AF_08/2021	UN	1	62,03	62,60
SINAPI	94649	TUBO, PVC, SOLDÁVEL, DE 32MM, INSTALADO EM RESERVAÇÃO PREDIAL DE ÁGUA - FORNECIMENTO E INSTALAÇÃO. AF_04/2024	M	1	14,26	14,53
SINAPI	88239	AJUDANTE DE CARPINTEIRO COM ENCARGOS COMPLEMENTARES	H	1,8604	23,36	25,44
COTAÇÃO	104	COCHO DE POLIETILENO	UNIDADE	1	199,50	199,50
SINAPI-I	4513	CAIBRO 5 X 5 CM EM PINUS, MISTA OU EQUIVALENTE DA REGIAO - BRUTA	M	2	5,01	5,01
Composição	3	CARREGADOR DE MADEIRA	M		578,57	581,49
SINAPI-I	21138	MOURAO ROLICO DE MADEIRA TRATADA, D = 8 A 11 CM, H = 2,20 M, EM EUCALIPTO OU EQUIVALENTE DA REGIAO (PARA CERCA)	M	3	15,84	15,84
SINAPI-I	35273	PRANCHA NAO APARELHADA *6 X 30* CM, EM MACARANDUBA/MASSARANDUBA, ANGELIM OU EQUIVALENTE DA REGIAO - BRUTA	M	10	49,77	49,77
SINAPI-I	11055	PARAFUSO ROSCA SOBERBA ZINCADO CABECA CHATA FENDA SIMPLES 3,5 X 25 MM (1")	UN	20	0,07	0,07
SINAPI	88239	AJUDANTE DE CARPINTEIRO COM ENCARGOS COMPLEMENTARES	H	0,641	23,36	25,44
SINAPI	88262	CARPINTEIRO DE FORMAS COM ENCARGOS COMPLEMENTARES	H	0,641	26,49	28,95
Composição	2	EXECUÇÃO DE NIVELAMENTO, REGULARIZAÇÃO E COMPACTAÇÃO DO TERRENO	M2		4,39	4,62
SINAPI	101134	ESCAVAÇÃO HORIZONTAL, INCLUINDO CARGA, DESCARGA E TRANSPORTE EM SOLO DE 1A CATEGORIA COM TRATOR DE ESTEIRAS (100HP/LÂMINA: 2,19M3) E CAMINHÃO BASCULANTE DE 10M3, DMT ATÉ 200M. AF_07/2020	M3	0,1	16,93	17,31
SINAPI	100574	ESPALHAMENTO DE MATERIAL COM TRATOR DE ESTEIRAS. AF_09/2024	M3	0,1	1,46	1,50

FONTE	CÓDIGO	DESCRIÇÃO	UNIDADE	COEFIC.	DESONERADO	NÃO DESONER.
SINAPI	100576	REGULARIZAÇÃO E COMPACTAÇÃO DE SUBLEITO DE SOLO PREDOMINANTEMENTE ARGILOSO, PARA OBRAS DE CONSTRUÇÃO DE PAVIMENTOS. AF_09/2024	M2	0,1	3,05	3,14
SINAPI	88316	SERVENTE COM ENCARGOS COMPLEMENTARES	H	0,1	22,36	24,31

Composição	22	VALA DE DRENAGEM	M		118,95	120,56
SINAPI-I	3899	LUVA SIMPLES, PVC, SOLDÁVEL, DN 100 MM, SÉRIE NORMAL, PARA ESGOTO PREDIAL	UN	0,32	7,48	7,48
SINAPI-I	4021	GEOTEXTIL NÃO TECIDO AGULHADO DE FILAMENTOS CONTÍNUOS 100% POLIÉSTER, RESISTÊNCIA A TRACAO = 14 KN/M	M2	2,5	9,15	9,15
SINAPI-I	4718	PEDRA BRITADA N. 2 (19 A 38 MM) POSTO PEDREIRA/FORNECEDOR, SEM FRETE	M3	0,35	95,00	95,00
SINAPI	5678	RETROESCAVADEIRA SOBRE RODAS COM CARREGADEIRA, TRAÇÃO 4X4, POTÊNCIA LÍQ. 88 HP, CAÇAMBA CARREG. CAP. MÍN. 1 M3, CAÇAMBA RETRO CAP. 0,26 M3, PESO OPERACIONAL MÍN. 6.674 KG, PROFUNDIDADE ESCAVAÇÃO MÁX. 4,37 M - CHP DIURNO. AF_06/2014	CHP	0,027	151,13	154,89
SINAPI	5679	RETROESCAVADEIRA SOBRE RODAS COM CARREGADEIRA, TRAÇÃO 4X4, POTÊNCIA LÍQ. 88 HP, CAÇAMBA CARREG. CAP. MÍN. 1 M3, CAÇAMBA RETRO CAP. 0,26 M3, PESO OPERACIONAL MÍN. 6.674 KG, PROFUNDIDADE ESCAVAÇÃO MÁX. 4,37 M - CHI DIURNO. AF_06/2014	CHI	0,1412	68,07	71,83
COTAÇÃO	38052/SINAPI	Tubo dreno, corrugado, espiralado, flexível, perfurado, em polietileno de alta densidade (pead), dn 100 mm, (4") para drenagem - em rolo (norma dnit 093/2006 - e.m)	M	2,1	10,90	10,90
SINAPI	88309	PEDREIRO COM ENCARGOS COMPLEMENTARES	H	0,0841	26,91	29,39
SINAPI	88316	SERVENTE COM ENCARGOS COMPLEMENTARES	H	0,2523	22,36	24,31
SINAPI	90106	ESCAVAÇÃO MECANIZADA DE VALA COM PROFUNDIDADE ATÉ 1,5 M (MÉDIA MONTANTE E JUSANTE/UMA COMPOSIÇÃO POR TRECHO), RETROESCAV. (0,26 M3), LARGURA DE 0,8 M A 1,5 M, EM SOLO DE 1ª CATEGORIA, LOCAIS COM BAIXO NÍVEL DE INTERFERÊNCIA. AF_09/2024	M3	0,75	8,44	8,81
SINAPI-I	367	AREIA GROSSA - POSTO JAZIDA/FORNECEDOR (RETIRADO NA JAZIDA, SEM TRANSPORTE)	M3	0,1	96,24	96,24

Composição	1	PROJETO PLANIALTIMÉTRICO E DE NIVELAMENTO DO TERRENO	DIA		3.439,45	3.836,70
SINAPI	93567	ENGENHEIRO CIVIL DE OBRA PLENO COM ENCARGOS COMPLEMENTARES	MES	0,08	21.317,77	23.805,45
SINAPI	94296	TOPOGRAFO COM ENCARGOS COMPLEMENTARES	MES	0,04	7.138,33	7.936,87
SINAPI	101389	AUXILIAR DE TOPÓGRAFO COM ENCARGOS COMPLEMENTARES	MES	0,09	3.451,60	3.810,97
SINAPI-I	40807	DESENHISTA PROJETISTA (MENSALISTA)	MES	0,19	5.917,68	6.622,61
COTAÇÃO	07247/SINAPI	Locacao de teodolito eletronico, precisao angular de 5 a 7 segundos, incluindo tripe	h	6	2,25	2,25

Composição	7	PLACA DE OBRA	UN		2.570,41	2.600,18
SINAPI-I	4417	SARRAFO NÃO APARELHADO *2,5 X 7* CM, EM MACARANDUBA/MASSARANDUBA, ANGELIM, PEROBA-ROSA OU EQUIVALENTE DA REGIÃO - BRUTA	M	1	6,82	6,82
SINAPI-I	4491	PONTALETE *7,5 X 7,5* CM EM PINUS, MISTA OU EQUIVALENTE DA REGIÃO - BRUTA	M	4	7,13	7,13
SINAPI	103689	FORNECIMENTO E INSTALAÇÃO DE PLACA DE OBRA COM CHAPA GALVANIZADA E ESTRUTURA DE MADEIRA. AF_03/2022_PS	M2	4,5	458,73	462,39
SINAPI-I	5075	PREGO DE AÇO POLIDO COM CABECA 18 X 30 (2 3/4 X 10)	KG	0,11	13,59	13,59
SINAPI	88262	CARPINTEIRO DE FORMAS COM ENCARGOS COMPLEMENTARES	H	1	26,49	28,95
SINAPI	88316	SERVENTE COM ENCARGOS COMPLEMENTARES	H	0,66	22,36	24,31
SINAPI	94962	CONCRETO MAGRO PARA LASTRO, TRAÇO 1:4,5:4,5 (EM MASSA SECA DE CIMENTO/ AREIA MÉDIA/ BRITA 1) - PREPARO MECÂNICO COM BETONEIRA 400 L. AF_05/2021	M3	0,99	432,36	442,02

20/10/2025

Data

Responsável Técnico: LÉO CARLOS CARGNIN
CREA/CAU: A12422-2

Nº OPERAÇÃO 0	Nº TRANSFEREGOV 0	PROPONENTE / TOMADOR MUNICIPIO DE SANTANA DA BOA VISTA
------------------	----------------------	---

APELIDO DO EMPREENDIMENTO / DESCRIÇÃO DO LOTE
Parque de Exposições de Santana da Boa Vista / APARTADOR

Conforme legislação tributária municipal, definir estimativa de percentual da base de cálculo para o ISS:	100,00%
Sobre a base de cálculo, definir a respectiva alíquota do ISS (entre 2% e 5%):	3,00%

BDI 1

TIPO DE OBRA
Construção de Praças Urbanas, Rodovias, Ferrovias e recapeamento e pavimentação de vias urbanas

Itens	Siglas	% Adotado
Administração Central	AC	4,67%
Seguro e Garantia	SG	0,74%
Risco	R	0,97%
Despesas Financeiras	DF	1,20%
Lucro	L	7,00%
Tributos (impostos COFINS 3%, e PIS 0,65%)	CP	3,65%
Tributos (ISS, variável de acordo com o município)	ISS	3,00%
Tributos (Contribuição Previdenciária sobre a Receita Bruta - Lei 12.546 de 14/12/2011 - Desoneração)	CPRB	0,00%
BDI SEM desoneração (Fórmula Acórdão TCU)	BDI PAD	23,40%

Os valores de BDI foram calculados com o emprego da fórmula:

$$BDI = \frac{(1+AC + S + R + G) * (1 + DF) * (1+L)}{(1-CP-ISS-CRPB)} - 1$$

Declaro para os devidos fins que, conforme legislação tributária municipal, a base de cálculo deste tipo de obra corresponde à 100%, com a respectiva alíquota de 3%.

Declaro para os devidos fins que o regime de Contribuição Previdenciária sobre a Receita Bruta adotado para elaboração do orçamento foi SEM Desoneração, e que esta é a alternativa mais adequada para a Administração Pública.

Observações:

SANTANA DA BOA VISTA/RS
Local

quarta-feira, 5 de novembro de 2025
Data

Responsável Técnico

Nome: LÉO CARLOS CARGNIN

CREA/CAU: A12422-2

ART/RRT: 12285420



ESTADO DO RIO GRANDE DO SUL
PREFEITURA MUNICIPAL DE SANTANA DA BOA VISTA
TERRA DE LUTA E FÉ
“DOE ORGÃOS, DOE SANGUE: SALVE VIDAS”

MEMORIAL DESCRITIVO

PARQUE DE EXPOSIÇÕES

SANTANA DA BOA VISTA

MANGUEIRAS para animais

Santana da Boa Vista

2025



ESTADO DO RIO GRANDE DO SUL
PREFEITURA MUNICIPAL DE SANTANA DA BOA VISTA
TERRA DE LUTA E FÉ
“DOE ORGÃOS, DOE SANGUE: SALVE VIDAS”

Sumário

SUMÁRIO	2
APRESENTAÇÃO	3
GENERALIDADES	4
ADMINISTRAÇÃO LOCAL	6
SERVIÇOS PRELIMINARES	6
MANGUEIRAS PARA ANIMAIS	7
PINTURAS	7
ENTREGA DA OBRA	8



Apresentação

O presente memorial reúne as especificações técnicas de materiais e serviços mínimos a serem executados na obra de

Parque de Exposições Santana da Boa Vista - MANGUEIRAS,

situado no Rincão das Figueiras, às margens da rodovia BR-392, Km 202, registrado sob matrícula nº 3059, terreno pertencente a P.M. no município de Santana da Boa Vista. O projeto do Parque contempla **Pista de Laço** com brete, Mangueiras e saca-laço, **Apartador** com área para carga e descarga e balança, **Pista de Remates** coberta com arquibancadas, **Arquibancadas** externas com vista para a pista de laço, **Prédio de apoio** com copa/cozinha, churrasqueiras com terraço coberto, escritório, consultório médico e sanitários, **Reservatório Elevado** tipo taça, **Área para Acampamento**, **Estacionamentos** e espaço reservado para Futuro Pavilhão de Eventos.

OBRA	Parque de Exposições Santana da Boa Vista MANGUEIRAS
ÁREA (m ²)	1.638,00
LOCAL	Rincão das Figueiras, às margens da rodovia BR-392, Km 202



ESTADO DO RIO GRANDE DO SUL
PREFEITURA MUNICIPAL DE SANTANA DA BOA VISTA
TERRA DE LUTA E FÉ
“DOE ORGÃOS, DOE SANGUE: SALVE VIDAS”

Considerando-se ainda que é essencial a visitação aos locais onde serão executados os serviços, para que as empresas possam conhecer as particularidades da obra, dimensionar os serviços, verificar suas condições técnicas, planejar a execução do objeto deste projeto e formular suas propostas, constitui-se condição indispensável para a execução do presente projeto a visita técnica, a qual deverá ser realizada pelo profissional técnico ligado à empresa. A visita técnica para conhecimento das condições e locais da realização dos serviços deverá ser realizada antes da assinatura do contrato, devendo a visita ser previamente agendada, não sendo aceitas alegações posteriores de desconhecimento das condições necessárias à execução dos serviços. Não haverá vistoria sem prévio agendamento. O agendamento para a visita técnica deverá ser marcado via telefone (53) 3258-1350.

Generalidades

A execução dos serviços ficará a cargo da empresa contratada, que deverá providenciar a Anotação de Responsabilidade Técnica de execução da obra e atender as especificações deste memorial e do contrato de prestação de serviço que será celebrado entre a referida empresa e a Prefeitura Municipal. Além da execução, quando necessário, os projetos complementares e suas alterações deverão ser registrados no CREA/CAU pela contratada, através de ART/RRT específica para cada caso. O objeto deverá ser executado por profissionais devidamente habilitados no CREA/CAU, abrangendo todos os serviços, desde a instalação do canteiro até a limpeza e entrega da obra, com todas as instalações e sistemas em perfeito e completo funcionamento. O profissional credenciado para dirigir os trabalhos por parte da contratada deverá dar assistência aos serviços da obra, devendo fazer-se presente em todas as etapas da execução dos serviços e acompanhar as vistorias efetuadas pela fiscalização. Também deverá realizar a compatibilização in loco, observar e prever eventuais problemas, sendo sempre recomendável que apresente à fiscalização os problemas constatados juntamente com possíveis soluções.

As normas, projetos de normas e especificações aprovadas pela ABNT, bem como toda a legislação em vigor, referentes a obras de infraestrutura urbana, inclusive sobre segurança do trabalho, será parte integrante deste memorial, como se nelas estivessem



ESTADO DO RIO GRANDE DO SUL
PREFEITURA MUNICIPAL DE SANTANA DA BOA VISTA
TERRA DE LUTA E FÉ
“DOE ORGÃOS, DOE SANGUE: SALVE VIDAS”

transcritas. Estas especificações são complementadas pelos projetos e detalhes de execução, devendo ser integralmente obedecidas.

Em caso de divergências, prevalecerão:

- As especificações estabelecidas sobre os desenhos;
- As cotas assinaladas sobre as dimensões medidas em escalas;
- Os desenhos de maior escala sobre os de menor escala.

São de responsabilidade da construtora:

- As licenças e suas prorrogações.
- A ART de execução.
- Todas as providências junto aos órgãos públicos, institutos de previdência e concessionárias de serviços públicos, cumprindo quaisquer formalidades e sanções exigidas, desde que digam respeito à obra ou a sua execução.

Deverá constar permanentemente no escritório do canteiro de obras, uma cópia do Diário de Obras, juntamente com um jogo completo de cópias dos projetos, anotações de responsabilidade técnica, detalhes, memorial descritivo, especificações técnicas, orçamento, edital e contrato.

A medição dos boletins da obra será feita pelos profissionais técnicos encarregados da Prefeitura Municipal juntamente com o responsável técnico da empresa vencedora. A medição será feita por unidade conforme consta na planilha orçamentária da obra, só serão medidos, e ou pagos, itens que já estiverem instalados e em perfeitas condições de usabilidade. A empresa deverá solicitar a medição através de um ofício endereçado a Prefeitura Municipal, acompanhado da planilha de medição desejada e a primeira medição e seu respectivo pagamento só será realizado após a instalação da placa da obra.



Administração Local

Engenheiro Civil / Arquiteto:

Para o gerenciamento da obra deverá ser mantido na obra um Engenheiro civil / Arquiteto que deverá ter total domínio da obra para acompanhamento geral, estar disponível para qualquer dúvida que o encarregado da obra solicitar, além da disponibilidade de contato sempre quando for necessário.

Encarregado de Obra:

Será de extrema importância um encarregado geral da obra fiscalizando e acompanhando toda e qualquer execução de serviço expresso em projeto. O encarregado deverá estar presente nas decisões e nas necessidades do dia a dia dos funcionários.

Dispositivos de Proteção e Segurança:

A empresa executante da obra deverá organizar e manter no cotidiano, equipamentos de proteção individual para seus funcionários, fiscais e visitantes, bem como estabelecer normas e hábitos voltados para a higiene e segurança como um todo. Deverá dispor no local de cavaletes que o orientem o trânsito durante o percurso dos serviços.

Serviços Preliminares

Limpeza do terreno:

O terreno deverá ser limpo, retirado todo e qualquer tipo de entulho inaproveitável para aterro e material proveniente de capina de mato, preservando as árvores existentes e, quando se situarem nas áreas de construções e de arruamento, deverá ser consultada a priori a Fiscalização. Tal serviço, bem como o nivelamento do terreno, ficará a cargo da empresa contratada, com emprego de todo maquinário necessário e suficiente, e remoção do entulho resultante desta limpeza.

Locação da obra:

Deverá ser providenciado o alinhamento e a locação da obra a ser construída, obedecendo-se os recuos projetados. A locação deverá ser feita pelo processo de tábuas corridas, sendo definidos claramente os eixos de referência. A locação será feita em separado por estrutura a ser construída. Ficarão a cargo exclusivo da empresa vencedora, todas as providências e despesas correspondentes às instalações provisórias da obra,



ESTADO DO RIO GRANDE DO SUL
PREFEITURA MUNICIPAL DE SANTANA DA BOA VISTA
TERRA DE LUTA E FÉ
“DOE ORGÃOS, DOE SANGUE: SALVE VIDAS”

compreendendo o aparelhamento, maquinário e ferramentas necessárias à execução dos serviços provisórios, tais como: barracão, andaimes, tapumes, cerca, instalações de sanitários, de luz, de água, instalação provisória de sanitários na obra que deverão ser executadas de acordo ao atendimento dos funcionários da obra.

Mangueiras para animais

As mangueiras serão construídas em espaço já constituído entre a pista de laço e o corredor de retorno do gado. Serão 74 unidades cada uma com portão e um corredor central que ligará a mangueira junto ao Apartador e o futuro Prédio de Remates.

Cercas / mangueiras:

Constituídas por mourões de madeira Eucalipto, quadrado 12cm X 12cm, com travamento. A obra seguirá o projeto apresentado com mourões não menores dos especificados no detalhamento. As cercas/mangueiras deverão seguir o projeto, construídas com 5 guias de madeira de 15cm X 3cm, fixadas com parafusos de aço inox, obtendo uma altura total de 1,80m. Antes da execução das cercas, todas as madeiras deverão receber uma demão de impermeabilizante buscando uma melhor durabilidade.

Portões:

Todas as porteiras deverão ser executadas com madeira de boa qualidade e dobradiças e parafusos em aço inox, conforme projeto.

Pinturas

Metais:

Deverá ser aplicada uma pintura de fundo com uma demão de fundo antiferruginoso para peças de ferro tipo zarcão ou outro material cujas características e especificações atendam tais requisitos. Para pintura de acabamento, aplicação de no mínimo duas demãos de tinta tipo esmalte sintético fosco na cor indicada em projeto – referência Suvinil ou similar ou outro material cujas características e especificações atendam tais requisitos.

Madeira:

Todas as peças de madeira receberão duas demãos de verniz poliuretano para madeira, com filtro solar, da marca Suvinil ou similar.



Entrega da Obra

Vistoria:

Com a presença do fiscal de obra será feita vistoria geral para assinalar todos os retoques e arremates necessários, que deverão ser providenciados imediatamente.

Limpeza da obra:

Será providenciada a retirada de entulhos e restos de materiais, deixando tudo limpo e em ordem. Todas as pavimentações, pisos, aparelhos etc., serão limpas e cuidadosamente lavadas com água e sabão. O uso de detergentes, solventes e removedores químicos deverão ser restritos, não sendo permitido o uso de soluções de ácidos, de modo a não serem danificadas outras partes da obra por estes serviços de limpeza.

Será procedida a verificação das perfeitas condições da obra. A verificação obedecerá às normas da ABNT-NBR 5651, 5675 e 8160.

Recebimento da obra:

Dar-se-á a obra como concluída, quando a fiscalização, por intermédio de vistoria técnica, observar que o funcionamento das instalações está dentro das prescrições constantes do presente memorial e dentro das normas técnicas de execução de serviços desta natureza; além disso, a empreiteira, responsável pelos serviços, deverá assumir a responsabilidade de no mínimo 5 anos caso venha a ser necessária alguma manutenção.

Santana da Boa Vista, 22 de dezembro de 2025.

Léo Carlos Cargnin
Arquiteto CAU A12422-2

Garleno Alves da Silva
Prefeito Municipal



SITUAÇÃO
ESC. 1:2.000

LEGENDA

- LIMITE DA ÁREA (SITUAÇÃO)
- - - LIMITE DA ÁREA (PLANTA GERAL)
- CURVAS DE NÍVEL
- x-x- CERCA EXISTENTE
- ESTRADA SECUNDÁRIA EXISTENTE
- ÁRVORE EXISTENTE
- CERCA/MANGUEIRA DE MADEIRA
- CERCA DE ARAME (fechamento da área)
- MANGUEIRAS PROJETADAS

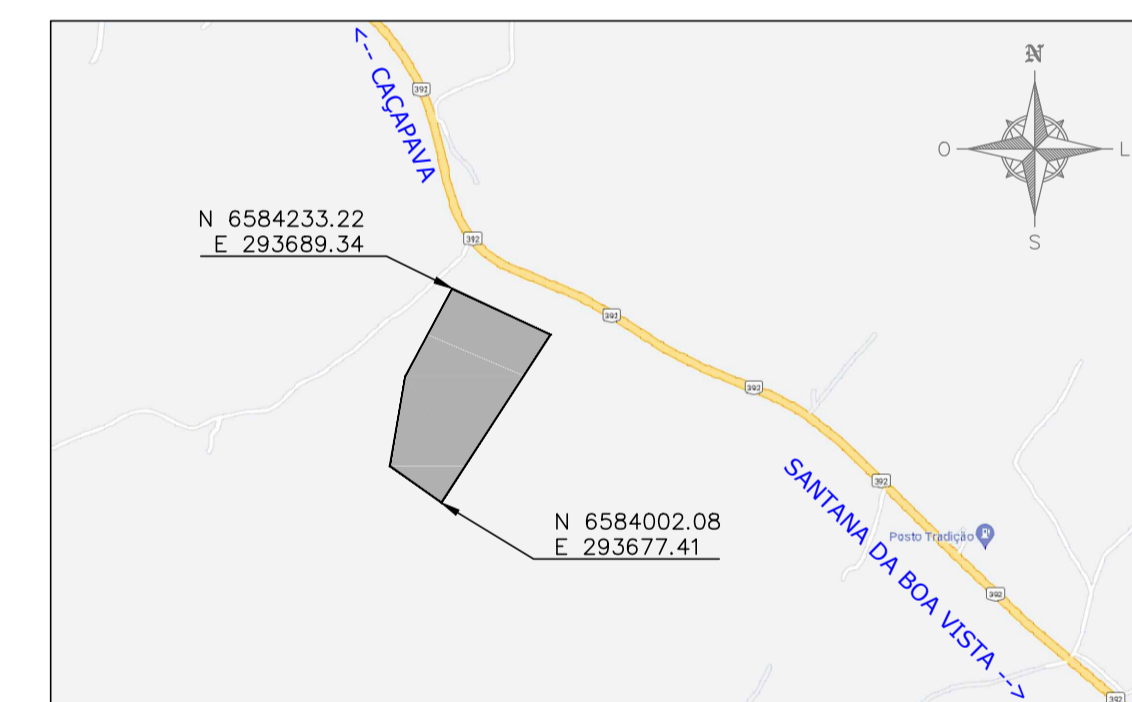

LOCALIZAÇÃO DA ÁREA
S/ESCALA

PLANTA GERAL
ESC. 1:500

 <p>ESTADO DO RIO GRANDE DO SUL MUNICÍPIO DE SANTANA DA BOA VISTA "Terra de Luta e Fé." "Dois órgãos, dois sangue: Salvo Vidais!"</p>		RESPONSÁVEL:
ADMINISTRAÇÃO:	GARLENO ALVES DA SILVA PREFEITO MUNICIPAL	 Léo Cargrin Arquiteto: 284412422-2
ESCALA:	INDICADA	PROJETO:
DATA:	27/06/2024	PARQUE DE EXPOSIÇÕES SANTANA DA BOA VISTA MANGUEIRAS - SITUAÇÃO E PLANTA GERAL
LOCAL:	SANTANA DA BOA VISTA/RS	FRANCHA:
		01/02

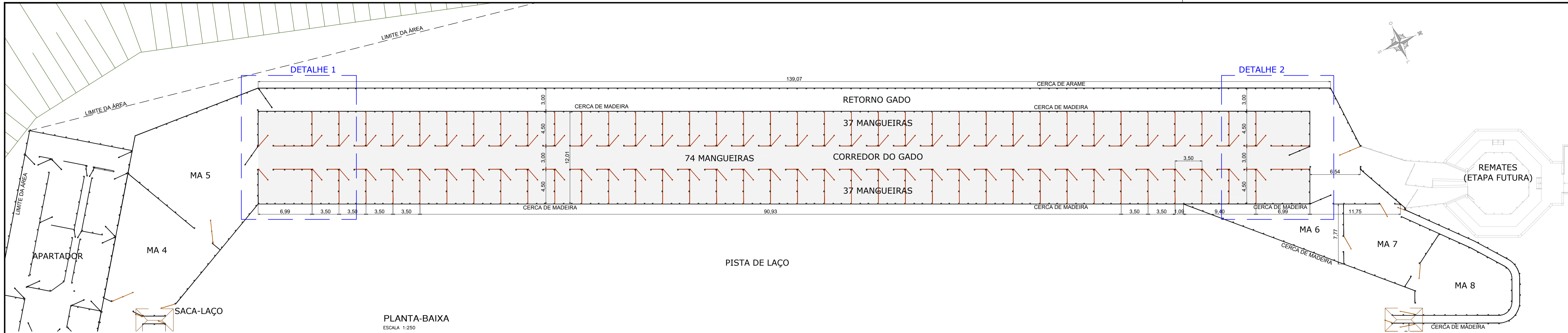

PLANTA-BAIXA
ESCALA 1:250

- LEGENDA
- MANGUEIRAS PROJETADAS
 - CERCA EXISTENTE
 - CERCA PROJETADA

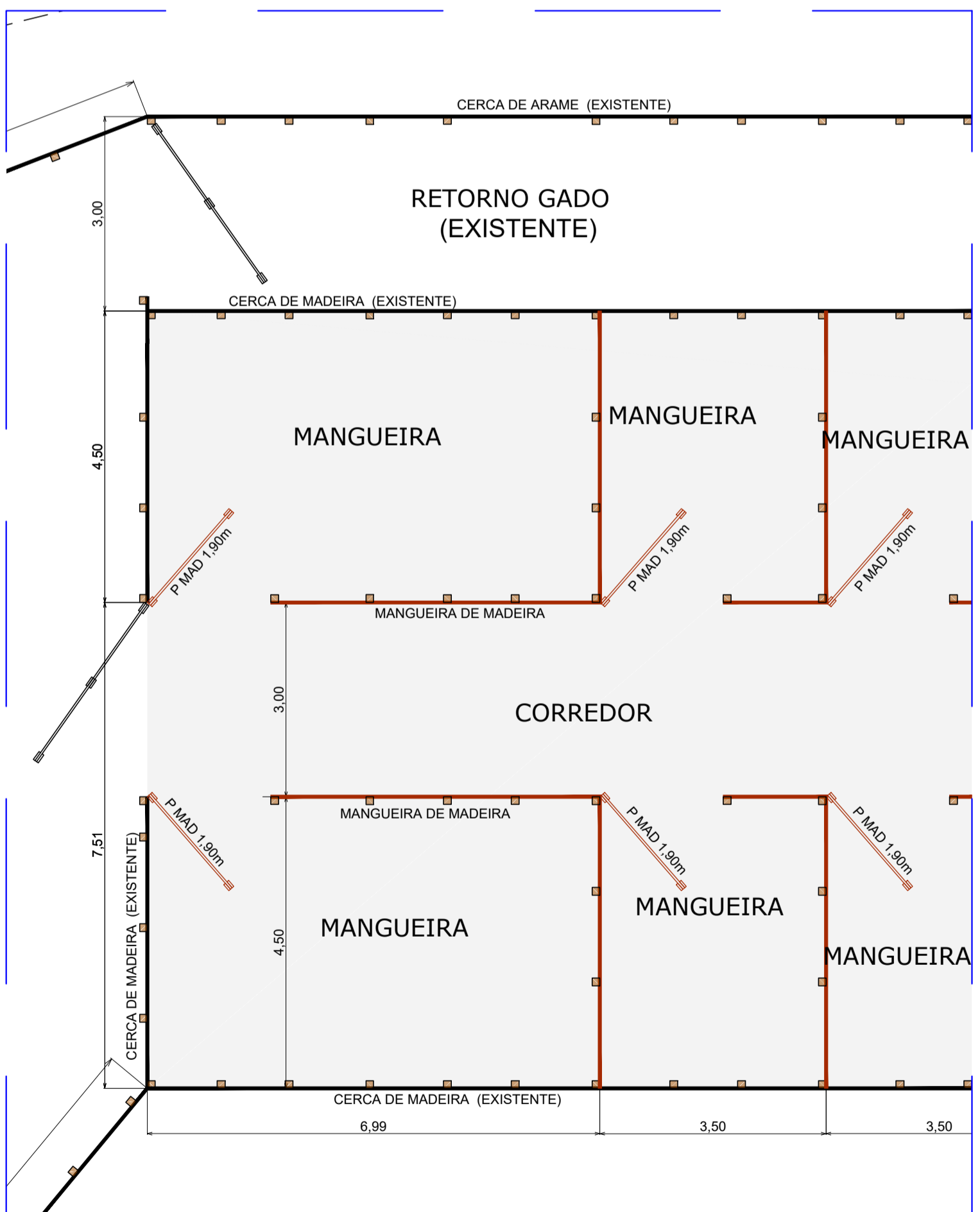

DETALHE 1 - PLANTA-BAIXA
ESCALA 1:75

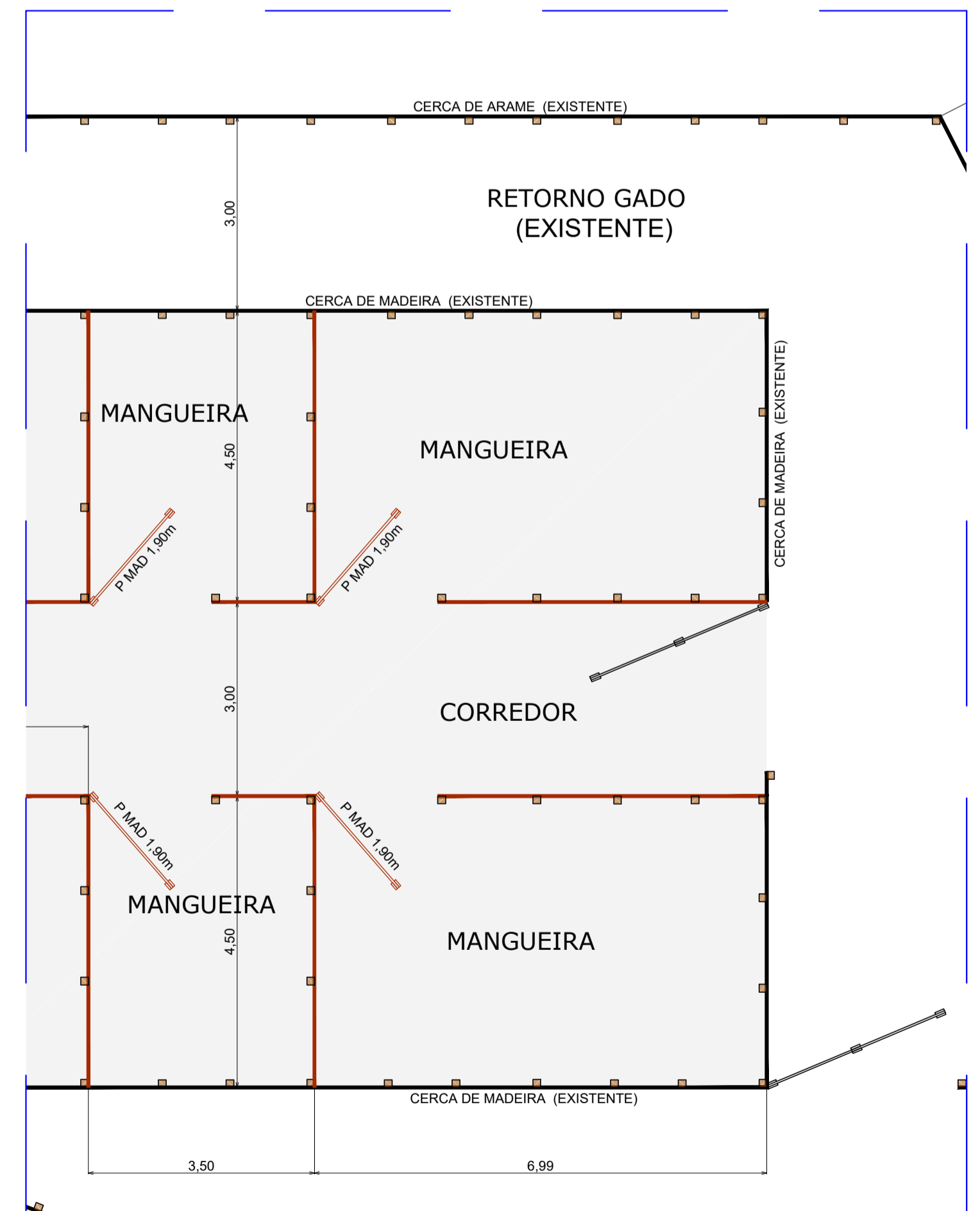

DETALHE 2 - PLANTA-BAIXA
ESCALA 1:75

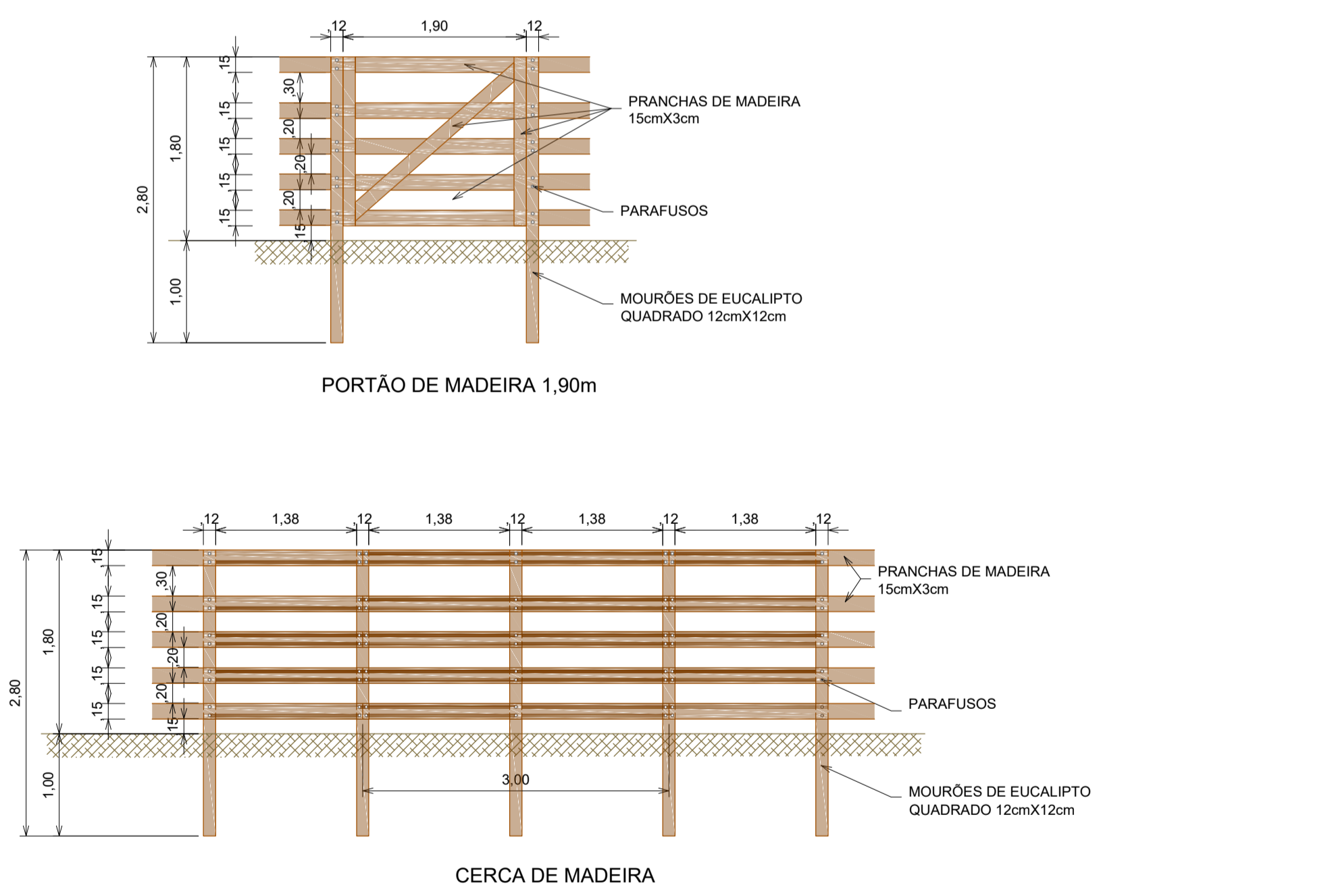

PORTÃO E CERCA - DETALHES
ESCALA 1:50

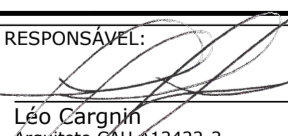
 <p>ESTADO DO RIO GRANDE DO SUL MUNICÍPIO DE SANTANA DA BOA VISTA "Terra de Luta e Fé." "Dois órgãos, doze sangue: Salve Vidais!"</p>	
ADMINISTRAÇÃO:	RESPONSÁVEL:
GARLENO ALVES DA SILVA PREFEITO MUNICIPAL	 Léo Cargnin Arquiteto: 284412422-2
ESCALA: INDICADA	PROJETO: PARQUE DE EXPOSIÇÕES SANTANA DA BOA VISTA
DATA: 25/06/2024	MANGUEIRAS - PLANTA-BAIXA E DETALHES
LOCAL: SANTANA DA BOA VISTA/RS	PRANCHA: 02/02



CFF - CRONOGRAMA FÍSICO-FINANCEIRO
OGU

Grau de Sigilo
#PÚBLICO

Nº OPERAÇÃO	Nº TGOV	PROPONENTE TOMADOR	APELIDO EMPREENDIMENTO	DESCRIÇÃO DO LOTE
0	0	MUNICIPIO DE SANTANA DA BOA V	Parque de Exposições de Santana da Boa Vista	MANGUEIRAS

Item	Descrição	Valor (R\$)	Parcelas:	1	2	3	4	5	6	7	8	9	10	11	12
				04/26	05/26	06/26	07/26	08/26	09/26	10/26	11/26	12/26	01/27	02/27	03/27
1.	PARQUE DE EXPOSIÇÕES DE SANTAN	183.142,42	% Período:	63,98%	33,97%	2,06%									
1.1.	OBRA: MANGUEIRAS	183.142,42	% Período:	63,98%	33,97%	2,06%									
1.1.1.	Administração Local	3.769,87	% Período:			100,00%									
1.1.2.	Cercas / mangueiras	117.166,89	% Período:	100,00%											
1.1.3.	Pintura	62.205,66	% Período:		100,00%										
Total: R\$ 183.142,42				%:	63,98%	33,97%	2,06%								
Período:	Repasso:			-	-	-									
	Contrapartida:			117.166,89	62.205,66	3.769,87									
	Outros:			-	-	-									
	Investimento:			117.166,89	62.205,66	3.769,87									
Acumulado:	%:			63,98%	97,94%	100,00%									
	Repasso:			-	-	-									
	Contrapartida:			117.166,89	179.372,55	183.142,42									
	Outros:			-	-	-									
	Investimento:			117.166,89	179.372,55	183.142,42									
	Administração Local:			0,00%	0,00%	100,00%									

SANTANA DA BOA VISTA/RS

Local

quarta-feira, 5 de novembro de 2025

Data

Responsável Técnico

Nome: LÉO CARLOS CARGNIN

CREA/CAU: A12422-2

ART/RRT:

Nº OPERAÇÃO 0	Nº TransfereGOV 0	PROPONENTE / TOMADOR MUNICÍPIO DE SANTANA DA BOA VISTA	APELIDO DO EMPREENDIMENTO Parque de Exposições de Santana da Boa Vista			
LOCALIDADE SINAPI PORTO ALEGRE	DATA BASE 09-25 (N. DES.)	DESCRIÇÃO DO LOTE MANGUEIRAS	MUNICÍPIO / UF SANTANA DA BOA VISTA/RS	BDI 1 23,40%	BDI 2 0,00%	BDI 3 0,00%

RECURSO

Item	Fonte	Código	Descrição	Unidade	Quantidade	Custo Unitário (sem BDI) (R\$)	BDI (%)	Preço Unitário (com BDI) (R\$)	Preço Total (R\$)
MANGUEIRAS									183.142,42
1.			PARQUE DE EXPOSIÇÕES DE SANTANA					-	183.142,42
1.1.			OBRA: MANGUEIRAS					-	183.142,42
1.1.1.			Administração Local					-	3.769,87
1.1.1.1.	Composição	10	ADMINISTRAÇÃO LOCAL	UN	0,20	15.275,00	BDI 1	18.849,35	3.769,87
1.1.2.			Cercas / mangueiras					-	117.166,89
1.1.2.1.	Composição	14	PORTÃO DE MADEIRA	M	140,60	260,00	BDI 1	320,84	45.110,10
1.1.2.2.	Composição	15	CERCA (MANGUEIRA) DE MADEIRA	M	456,20	128,00	BDI 1	157,95	72.056,79
1.1.3.			Pintura					-	62.205,66
1.1.3.1.	SINAPI	102193	LIXAMENTO DE MADEIRA PARA APLICAÇÃO DE FUNDO OU PINTURA. AF_01/2021	M2	1.432,32	2,20	BDI 1	2,71	3.881,59
1.1.3.2.	SINAPI	102223	PINTURA VERNIZ (INCOLOR) ALQUÍDICO EM MADEIRA, USO INTERNO E EXTERNO, 3 DEMÃOS. AF_01/2021	M2	1.432,32	33,00	BDI 1	40,72	58.324,07

Encargos sociais:

Observações:

Foi considerado arredondamento de duas casas decimais para Quantidade; Custo Unitário; BDI; Preço Unitário; Preço Total.

Síglas da Composição do Investimento: RA - Rateio proporcional entre Repasse e Contrapartida; RP - 100% Repasse; CP - 100% Contrapartida; OU - 100% Outros.

SANTANA DA BOA VISTA/RS
Local
quarta-feira, 5 de novembro de 2025
Data

Responsável Técnico
Nome: LÉO CARLOS CARGNIN
CREA/CAU: A12422-2
ART/RRT: 0

FONTE	CÓDIGO	DESCRIÇÃO	UNIDADE	COEFIC.	CUSTO UNIT DESONERADO	CUSTO UNIT NÃO DESONER.
Composição	10	ADMINISTRAÇÃO LOCAL	UN		13.699,40	15.278,60
SINAPI	90777	ENGENHEIRO CIVIL DE OBRA JUNIOR COM ENCARGOS COMPLEMENTARES	H	60	115,49	128,96
SINAPI	90776	ENCARREGADO GERAL COM ENCARGOS COMPLEMENTARES	H	100	67,70	75,41
Composição	14	PORTÃO DE MADEIRA	M		260,45	264,25
SINAPI-I	21138	MOURAO ROLICO DE MADEIRA TRATADA, D = 8 A 11 CM, H = 2,20 M, EM EUCALIPTO OU EQUIVALENTE DA REGIAO (PARA CERCA)	M	1,87	15,84	15,84
SINAPI-I	35273	PRANCHA NAO APARELHADA *6 X 30* CM, EM MACARANDUBA/MASSARANDUBA, ANGELIM OU EQUIVALENTE DA REGIAO - BRUTA	M	1,5	49,77	49,77
SINAPI-I	11055	PARAFUSO ROSCA SOBERBA ZINCADO CABECA CHATA FENDA SIMPLES 3,5 X 25 MM (1")	UN	20	0,07	0,07
SINAPI-I	11447	DOBRADICA EM LATAO, 3" X 2 1/2", E= 1,9 A 2 MM, COM ANEL, CROMADO, TAMPA BOLA, COM PARAFUSOS	UN	3	37,77	37,77
SINAPI	88239	AJUDANTE DE CARPINTEIRO COM ENCARGOS COMPLEMENTARES	H	0,641	23,36	25,44
SINAPI	88262	CARPINTEIRO DE FORMAS COM ENCARGOS COMPLEMENTARES	H	1	26,49	28,95
Composição	15	CERCA (MANGUEIRA) DE MADEIRA	M		125,18	128,10
SINAPI-I	21138	MOURAO ROLICO DE MADEIRA TRATADA, D = 8 A 11 CM, H = 2,20 M, EM EUCALIPTO OU EQUIVALENTE DA REGIAO (PARA CERCA)	M	1,87	15,84	15,84
SINAPI-I	35273	PRANCHA NAO APARELHADA *6 X 30* CM, EM MACARANDUBA/MASSARANDUBA, ANGELIM OU EQUIVALENTE DA REGIAO - BRUTA	M	1,25	49,77	49,77
SINAPI-I	11055	PARAFUSO ROSCA SOBERBA ZINCADO CABECA CHATA FENDA SIMPLES 3,5 X 25 MM (1")	UN	20	0,07	0,07
SINAPI	88239	AJUDANTE DE CARPINTEIRO COM ENCARGOS COMPLEMENTARES	H	0,641	23,36	25,44
SINAPI	88262	CARPINTEIRO DE FORMAS COM ENCARGOS COMPLEMENTARES	H	0,641	26,49	28,95
Composição	17	CERCA (MANGUEIRA) DE ARAME	M		48,75	51,67
SINAPI-I	346	ARAME DE ACO OVALADO 15 X 17 (45,7 KG, 700 KGF), ROLO 1000 M	KG	0,192	24,89	24,89
SINAPI-I	21138	MOURAO ROLICO DE MADEIRA TRATADA, D = 8 A 11 CM, H = 2,20 M, EM EUCALIPTO OU EQUIVALENTE DA REGIAO (PARA CERCA)	M	0,3	15,84	15,84
SINAPI-I	4513	CAIBRO 5 X 5 CM EM PINUS, MISTA OU EQUIVALENTE DA REGIAO - BRUTA	M	1,4	5,01	5,01
SINAPI-I	5076	GRAMPO DE ACO POLIDO 1" X 9	KG	0,0192	13,73	13,73
SINAPI	88239	AJUDANTE DE CARPINTEIRO COM ENCARGOS COMPLEMENTARES	H	0,641	23,36	25,44
SINAPI	88262	CARPINTEIRO DE FORMAS COM ENCARGOS COMPLEMENTARES	H	0,641	26,49	28,95
Composição	18	PAREDE DE MADEIRA EM TÁBUAS DE PINUS	M2		234,99	243,16
SINAPI-I	6193	TABUA NAO APARELHADA *2,5 X 20* CM, EM MACARANDUBA/MASSARANDUBA, ANGELIM OU EQUIVALENTE DA REGIAO - BRUTA	M	2,66	17,70	17,70
SINAPI-I	6189	TABUA NAO APARELHADA *2,5 X 30* CM, EM MACARANDUBA/MASSARANDUBA, ANGELIM OU EQUIVALENTE DA REGIAO - BRUTA	M	2	25,84	25,84
SINAPI-I	4430	CAIBRO NAO APARELHADO *5 X 6* CM, EM MACARANDUBA/MASSARANDUBA, ANGELIM OU EQUIVALENTE DA REGIAO - BRUTA	M	1	12,53	12,53
SINAPI-I	4433	CAIBRO NAO APARELHADO *6 X 6* CM, EM MACARANDUBA/MASSARANDUBA, ANGELIM OU EQUIVALENTE DA REGIAO - BRUTA	M	1	24,50	24,50
SINAPI-I	5069	PREGO DE ACO POLIDO COM CABECA 17 X 27 (2 1/2 X 11)	KG	0,619	13,85	13,85
SINAPI	88261	CARPINTEIRO DE ESQUADRIAS COM ENCARGOS COMPLEMENTARES	H	1,8608	25,35	27,66
SINAPI	88239	AJUDANTE DE CARPINTEIRO COM ENCARGOS COMPLEMENTARES	H	1,8604	23,36	25,44
Composição	19	JANELA DE ABRIR EM TÁBUAS DE PINUS	M2		407,89	416,06
SINAPI-I	6193	TABUA NAO APARELHADA *2,5 X 20* CM, EM MACARANDUBA/MASSARANDUBA, ANGELIM OU EQUIVALENTE DA REGIAO - BRUTA	M	12	17,70	17,70
SINAPI-I	4415	SARRAFO NAO APARELHADO *2,5 X 5* CM, EM MACARANDUBA/MASSARANDUBA, ANGELIM, PEROBA-ROSA OU EQUIVALENTE DA REGIAO - BRUTA	M	9,6	4,73	4,73
SINAPI-I	5069	PREGO DE ACO POLIDO COM CABECA 17 X 27 (2 1/2 X 11)	KG	0,2479	13,85	13,85
SINAPI-I	2433	DOBRADICA EM ACO/FERRO, 3" X 2 1/2", E= 1,2 A 1,8 MM, SEM ANEL, CROMADO OU ZINCADO, TAMPA CHATA, COM PARAFUSOS	UN	4	11,13	11,13
SINAPI-I	3122	FERROLHO COM FECHO / TRINCO REDONDO, EM ACO GALVANIZADO / ZINCADO, DE SOBREPOR, COM COMPRIMENTO DE 3" A 4" E ESPESSURA MINIMA DA CHAPA DE 0,90 MM	UN	2	5,75	5,75
SINAPI	88261	CARPINTEIRO DE ESQUADRIAS COM ENCARGOS COMPLEMENTARES	H	1,8608	25,35	27,66
SINAPI	88239	AJUDANTE DE CARPINTEIRO COM ENCARGOS COMPLEMENTARES	H	1,8604	23,36	25,44
Composição	20	COCHO DE POLIETILENO 310 litros	UN		378,11	382,82
SINAPI-I	4415	SARRAFO NAO APARELHADO *2,5 X 5* CM, EM MACARANDUBA/MASSARANDUBA, ANGELIM, PEROBA-ROSA OU EQUIVALENTE DA REGIAO - BRUTA	M	9,6	4,73	4,73
SINAPI-I	5069	PREGO DE ACO POLIDO COM CABECA 17 X 27 (2 1/2 X 11)	KG	0,2479	13,85	13,85
SINAPI	94795	TORNEIRA DE BOIA PARA CAIXA D'AGUA, ROSCAVEL, 1/2" - FORNECIMENTO E INSTALAÇÃO. AF_08/2021	UN	1	62,03	62,60
SINAPI	94649	TUBO, PVC, SOLDAVEL, DE 32MM, INSTALADO EM RESERVAÇÃO PREDIAL DE AGUA - FORNECIMENTO E INSTALAÇÃO. AF_04/2024	M	1	14,26	14,53
SINAPI	88239	AJUDANTE DE CARPINTEIRO COM ENCARGOS COMPLEMENTARES	H	1,8604	23,36	25,44
COTAÇÃO	104	COCHO DE POLIETILENO	UNIDADE	1	199,50	199,50
SINAPI-I	4513	CAIBRO 5 X 5 CM EM PINUS, MISTA OU EQUIVALENTE DA REGIAO - BRUTA	M	2	5,01	5,01
Composição	3	CARREGADOR DE MADEIRA	M		578,57	581,49
SINAPI-I	21138	MOURAO ROLICO DE MADEIRA TRATADA, D = 8 A 11 CM, H = 2,20 M, EM EUCALIPTO OU EQUIVALENTE DA REGIAO (PARA CERCA)	M	3	15,84	15,84
SINAPI-I	35273	PRANCHA NAO APARELHADA *6 X 30* CM, EM MACARANDUBA/MASSARANDUBA, ANGELIM OU EQUIVALENTE DA REGIAO - BRUTA	M	10	49,77	49,77
SINAPI-I	11055	PARAFUSO ROSCA SOBERBA ZINCADO CABECA CHATA FENDA SIMPLES 3,5 X 25 MM (1")	UN	20	0,07	0,07
SINAPI	88239	AJUDANTE DE CARPINTEIRO COM ENCARGOS COMPLEMENTARES	H	0,641	23,36	25,44
SINAPI	88262	CARPINTEIRO DE FORMAS COM ENCARGOS COMPLEMENTARES	H	0,641	26,49	28,95
Composição	2	EXECUÇÃO DE NIVELAMENTO, REGULARIZAÇÃO E COMPACTAÇÃO DO TERRENO	M2		4,39	4,62
SINAPI	101134	ESCAVAÇÃO HORIZONTAL, INCLUINDO CARGA, DESCARGA E TRANSPORTE EM SOLO DE 1A CATEGORIA COM TRATOR DE ESTEIRAS (100HP/LÂMINA = 2,19M3) E CAMINHÃO BASCULANTE DE 10M3, DMT ATÉ 200M. AF_07/2020	M3	0,1	16,93	17,31
SINAPI	100574	ESPALHAMENTO DE MATERIAL COM TRATOR DE ESTEIRAS. AF_09/2024	M3	0,1	1,46	1,50
SINAPI	100576	REGULARIZAÇÃO E COMPACTAÇÃO DE SUBLEITO DE SOLO PRÉDOMINANTEMENTE ARGILOSO, PARA OBRAS DE CONSTRUÇÃO DE PAVIMENTOS. AF_09/2024	M2	0,1	3,05	3,14
SINAPI	88316	SERVENTE COM ENCARGOS COMPLEMENTARES	H	0,1	22,36	24,31
Composição	22	VALA DE DRENAGEM	M		118,95	120,56
SINAPI-I	3899	LUVIA SIMPLES, PVC, SOLDAVEL, DN 100 MM, SERIE NORMAL, PARA ESGOTO PREDIAL	UN	0,32	7,48	7,48
SINAPI-I	4021	GEOTEXTIL NAO TECIDO AGULHADO DE FILAMENTOS CONTÍNUOS 100% POLIESTER, RESISTENCIA A TRACAO = 14 KN/M	M2	2,5	9,15	9,15
SINAPI-I	4718	PEDRA BRITADA N. 2 (19 A 38 MM) POSTO PEDREIRA/FORNECEDOR, SEM FRETE	M3	0,35	95,00	95,00
SINAPI	5678	RETROESCAVADEIRA SOBRE RODAS COM CARREGADEIRA, TRACAO 4X4, POTENCIA LIQ. 88 HP, CAÇAMBA CARREG. CAP. MÍN. 1 M3, CAÇAMBA RETRO CAP. 0,26 M3, PESO OPERACIONAL MÍN. 6.674 KG, PROFUNDIDADE ESCAVAÇÃO MÁX. 4,37 M - CHP DIURNO. AF_06/2014	CHP	0,027	151,13	154,89

FONTE	CÓDIGO	DESCRIÇÃO	UNIDADE	COEFIC.	DESONERADO	NÃO DESONER.
SINAPI	5679	RETROESCAVADEIRA SOBRE RODAS COM CARREGADEIRA, TRAÇÃO 4X4, POTENCIA LIQ. 88 HP, CAÇAMBA CARREG. CAP. MÍN. 1 M3, CAÇAMBA RETRO CAP. 0,26 M3, PESO OPERACIONAL MÍN. 6.674 KG, PROFUNDIDADE ESCAVAÇÃO MÁX. 4,37 M - CHI DIURNO. AF_06/2014	CHI	0,1412	68,07	71,83
COTAÇÃO	38052/SINAPI	Tube dreno, corrugado, espiralado, flexível, perfurado, em polietileno de alta densidade (pead), dn 100 mm, (4") para drenagem - em rolo (norma dnit 093/2006 - e.m)	M	2,1	10,90	10,90
SINAPI	88309	PEDREIRO COM ENCARGOS COMPLEMENTARES	H	0,0841	26,91	29,39
SINAPI	88316	SERVEANTE COM ENCARGOS COMPLEMENTARES	H	0,2523	22,36	24,31
SINAPI	90106	ESCAVAÇÃO MECANIZADA DE VALA COM PROFUNDIDADE ATÉ 1,5 M (MÉDIA MONTANTE E JUSANTE/UMA COMPOSIÇÃO POR TRECHO), RETROESCAV. (0,26 M3), LARGURA DE 0,8 M A 1,5 M, EM SOLO DE 1A CATEGORIA, LOCAIS COM BAIXO NÍVEL DE INTERFERÊNCIA. AF_09/2024	M3	0,75	8,44	8,81
SINAPI-I	367	AREIA GROSSA - POSTO JAZIDA/FORNECEDOR (RETIRADO NA JAZIDA, SEM TRANSPORTE)	M3	0,1	96,24	96,24
Composição	1	TAMPA DE CONCRETO PRÉ-MOLDADA 0,5mX0,5m ESPESSURA 6cm	UN		60,40	64,11
SINAPI	97734	PEÇA RETANGULAR PRÉ-MOLDADA, VOLUME DE CONCRETO DE 10 A 30 LITROS, TAXA DE AÇO APROXIMADA DE 30KG/M³. AF_03/2024	M3	0,02	3.020,20	3.205,56
Composição	7	PLACA DE OBRA	UN		2.570,41	2.600,18
SINAPI-I	4417	SARRAFO NAO APARELHADO *2,5 X 7* CM, EM MACARANDUBA/MASSARANDUBA, ANGELIM, PEROBA-ROSA OU EQUIVALENTE DA REGIAO - BRUTA	M	1	6,82	6,82
SINAPI-I	4491	PONTALETE *7,5 X 7,5* CM EM PINUS, MISTA OU EQUIVALENTE DA REGIAO - BRUTA	M	4	7,13	7,13
SINAPI	103689	FORNECIMENTO E INSTALAÇÃO DE PLACA DE OBRA COM CHAPA GALVANIZADA E ESTRUTURA DE MADEIRA. AF_03/2022_PS	M2	4,5	458,73	462,39
SINAPI-I	5075	PREGO DE AÇO POLIDO COM CABECA 18 X 30 (2 3/4 X 10)	KG	0,11	13,59	13,59
SINAPI	88262	CARPINTEIRO DE FORMAS COM ENCARGOS COMPLEMENTARES	H	1	26,49	28,95
SINAPI	88316	SERVEANTE COM ENCARGOS COMPLEMENTARES	H	0,66	22,36	24,31
SINAPI	94962	CONCRETO MAGRO PARA LASTRO, TRAÇO 1:4,5:4,5 (EM MASSA SECA DE CIMENTO)/ AREIA MÉDIA/ BRITA 1) - PREPARO MECÂNICO COM BETONEIRA 400 L. AF_05/2021	M3	0,99	432,36	442,02
Composição	11	FECHAMENTO DE BEIRAL DE TELHADO COM PLACAS CIMENTÍCIAS LISAS E=6MM	M2		67,23	69,40
SINAPI-I	345	ARAME GALVANIZADO 18 BWG, D = 1,24MM (0,009 KG/M)	KG	0,025	29,97	29,97
SINAPI-I	3315	GESSO EM PO PARA REVESTIMENTOS/MOLDURAS/SANCAS E USO GERAL	KG	0,9964	0,97	0,97
SINAPI-I	11063	PLACA CIMENTÍCIA LISA E = 6 MM, DE 1,20 X *2,50* M (SEM AMIANTO)	M2	1,074	32,70	32,70
SINAPI-I	20250	SISAL EM FIBRA / ESTOPA SISAL PARA GESSO	KG	0,0078	16,50	16,50
SINAPI-I	11055	PARAFUSO ROSCA SOBERBA ZINCADO CABECA CHATA FENDA SIMPLES 3,5 X 25 MM (1")	UN	30	0,07	0,07
SINAPI	88269	GESSEIRO COM ENCARGOS COMPLEMENTARES	H	0,6313	26,71	29,17
SINAPI	88316	SERVEANTE COM ENCARGOS COMPLEMENTARES	H	0,3156	22,36	24,31
SINAPI-I	39434	MASSA DE REJUNTE EM PO PARA DRYWALL, A BASE DE GESSO, SECAGEM RAPIDA, PARA TRATAMENTO DE JUNTAS DE CHAPA DE GESSO (NECESSITA ADICAO DE AGUA)	KG	1	4,24	4,24
Composição	001	EXECUÇÃO DE PASSEIO COM CONCRETO MOLDADO IN LOCO, FEITO EM OBRA, ACABAMENTO CONVENCIONAL, NÃO ARMADO	M2		74,91	77,28
SINAPI	94990	EXECUÇÃO DE PASSEIO (CALÇADA) OU PISO DE CONCRETO COM CONCRETO MOLDADO IN LOCO, FEITO EM OBRA, ACABAMENTO CONVENCIONAL, NÃO ARMADO. AF_08/2022	M3	0,09	832,32	858,64
Composição	101	PLANTIO DE GRAMA	M2		27,72	28,05
SINAPI	98504	PLANTIO DE GRAMA BATATAIS EM PLACAS. AF_07/2024	M2	1	22,26	22,59
SINAPI-I	7253	TERRA VEGETAL (GRANEL)	M3	0,03	175,71	175,71
COTAÇÃO	03481/ORSE	Tombamento de terra vegetal adubada	m2	1	0,19	0,19
Composição	21	PORTÃO DE PEDESTRES EM MADEIRA	UN		1.830,10	1.847,56
SINAPI-I	4481	VIGÁ NAO APARELHADA *8 X 16* CM EM MACARANDUBA/MASSARANDUBA, ANGELIM OU EQUIVALENTE DA REGIAO - BRUTA	M	6	51,23	51,23
SINAPI-I	35273	PRANCHA NAO APARELHADA *6 X 30* CM, EM MACARANDUBA/MASSARANDUBA, ANGELIM OU EQUIVALENTE DA REGIAO - BRUTA	M	9	49,77	49,77
SINAPI-I	11055	PARAFUSO ROSCA SOBERBA ZINCADO CABECA CHATA FENDA SIMPLES 3,5 X 25 MM (1")	UN	50	0,07	0,07
cotação	103	DOBRAÇÃO DE PORTEIRA BOCA DE LOBO FORJADA 80mm	UNIDADE	3	275,28	275,28
SINAPI	88239	AJUDANTE DE CARPINTEIRO COM ENCARGOS COMPLEMENTARES	H	3,846	23,36	25,44
SINAPI	88262	CARPINTEIRO DE FORMAS COM ENCARGOS COMPLEMENTARES	H	3,846	26,49	28,95
cotação	102	TRINCO DE PORTEIRA 5/8" X 35 cm TIPO FUZIL	UNIDADE	1	53,73	53,73
Composição	100	CHAPIM SOBRE MUROS LINEARES, EM BASALTO, L = 25 CM, ASSENTADO COM ARGAMASSA 1:6 COM ADITIVO	M		39,57	41,08
cotação	10734/SINAPI	Pedra granítica, serrada, tipo miracema, madeira, paduana, rachinha, santa isabel ou outras ARGAMASSA 1:6 (EM VOLUME DE CIMENTO E AREIA MÉDIA ÚMIDA) COM ADICAO DE PLASTIFICANTE PARA EMBOÇO/MASSA ÚNICA/ASSENTAMENTO DE ALVENARIA DE VEDAÇÃO, PREPARO MECÂNICO COM BETONEIRA 400 L. AF_08/2019	m2	0,26	84,12	84,12
SINAPI	87283	MARMORISTA/GRANITEIRO COM ENCARGOS COMPLEMENTARES	M3	0,006	533,19	548,08
SINAPI	88274	SERVEANTE COM ENCARGOS COMPLEMENTARES	H	0,189	26,75	29,20
SINAPI	88316	SERVEANTE COM ENCARGOS COMPLEMENTARES	H	0,094	22,36	24,31
SINAPI	91692	SERRA CIRCULAR DE BANCADA COM MOTOR ELÉTRICO POTENCIA DE 5HP, COM COIFA PARA DISCO 10" - CHP DIURNO. AF_08/2015	CHP	0,009	40,46	44,51
SINAPI	91693	SERRA CIRCULAR DE BANCADA COM MOTOR ELÉTRICO POTENCIA DE 5HP, COM COIFA PARA DISCO 10" - CHI DIURNO. AF_08/2015	CHI	0,179	39,01	43,06
Composição	003	LOCAÇÃO DE REDE DE ILUMINAÇÃO EXTERNA	M		37,26	40,58
SINAPI-I	4433	CAIBRO NAO APARELHADO *6 X 6* CM, EM MACARANDUBA/MASSARANDUBA, ANGELIM OU EQUIVALENTE DA REGIAO - BRUTA	M	0,0275	24,50	24,50
SINAPI-I	7356	TINTA LATEX ACRILICA PREMIUM, COR BRANCO FOSCO	L	0,012	35,78	35,78
SINAPI	88239	AJUDANTE DE CARPINTEIRO COM ENCARGOS COMPLEMENTARES	H	0,7045	23,36	25,44
SINAPI	88262	CARPINTEIRO DE FORMAS COM ENCARGOS COMPLEMENTARES	H	0,7045	26,49	28,95
SINAPI	91692	SERRA CIRCULAR DE BANCADA COM MOTOR ELÉTRICO POTENCIA DE 5HP, COM COIFA PARA DISCO 10" - CHP DIURNO. AF_08/2015	CHP	0,0053	40,46	44,51
SINAPI	91693	SERRA CIRCULAR DE BANCADA COM MOTOR ELÉTRICO POTENCIA DE 5HP, COM COIFA PARA DISCO 10" - CHI DIURNO. AF_08/2015	CHI	0,0213	39,01	43,06

20/10/2025

Data

Responsável Técnico: LEO CARLOS CARGNIN
CREA/CAU: A12422-2

Nº OPERAÇÃO 0	Nº TRANSFEREGOV 0	PROPONENTE / TOMADOR MUNICIPIO DE SANTANA DA BOA VISTA
------------------	----------------------	---

APELIDO DO EMPREENDIMENTO / DESCRIÇÃO DO LOTE
Parque de Exposições de Santana da Boa Vista / MANGUEIRAS

Conforme legislação tributária municipal, definir estimativa de percentual da base de cálculo para o ISS:	100,00%
Sobre a base de cálculo, definir a respectiva alíquota do ISS (entre 2% e 5%):	3,00%

BDI 1

TIPO DE OBRA
Construção de Praças Urbanas, Rodovias, Ferrovias e recapeamento e pavimentação de vias urbanas

Itens	Siglas	% Adotado
Administração Central	AC	4,67%
Seguro e Garantia	SG	0,74%
Risco	R	0,97%
Despesas Financeiras	DF	1,20%
Lucro	L	7,00%
Tributos (impostos COFINS 3%, e PIS 0,65%)	CP	3,65%
Tributos (ISS, variável de acordo com o município)	ISS	3,00%
Tributos (Contribuição Previdenciária sobre a Receita Bruta - Lei 12.546 de 14/12/2011 - Desoneração)	CPRB	0,00%
BDI SEM desoneração (Fórmula Acórdão TCU)	BDI PAD	23,40%

Os valores de BDI foram calculados com o emprego da fórmula:

$$BDI = \frac{(1+AC + S + R + G) * (1 + DF) * (1+L)}{(1-CP-ISS-CRPB)} - 1$$

Declaro para os devidos fins que, conforme legislação tributária municipal, a base de cálculo deste tipo de obra corresponde à 100%, com a respectiva alíquota de 3%.

Declaro para os devidos fins que o regime de Contribuição Previdenciária sobre a Receita Bruta adotado para elaboração do orçamento foi SEM Desoneração, e que esta é a alternativa mais adequada para a Administração Pública.

Observações:

SANTANA DA BOA VISTA/RS
Local

quarta-feira, 5 de novembro de 2025
Data

Responsável Técnico

Nome: LÉO CARLOS CARGNIN

CREA/CAU: A12422-2

ART/RRT: 0



ESTADO DO RIO GRANDE DO SUL
PREFEITURA MUNICIPAL DE SANTANA DA BOA VISTA
TERRA DE LUTA E FÉ
“DOE ORGÃOS, DOE SANGUE: SALVE VIDAS”

MEMORIAL DESCRITIVO

PARQUE DE EXPOSIÇÕES SANTANA DA BOA VISTA COCHOS E REDE DE ÁGUA

Santana da Boa Vista

2025



ESTADO DO RIO GRANDE DO SUL
PREFEITURA MUNICIPAL DE SANTANA DA BOA VISTA
TERRA DE LUTA E FÉ
“DOE ORGÃOS, DOE SANGUE: SALVE VIDAS”

Sumário

SUMÁRIO	2
APRESENTAÇÃO	3
GENERALIDADES	4
ADMINISTRAÇÃO LOCAL	6
COCHOS E REDE DE ÁGUA PARA AS MANGUEIRAS	6
ENTREGA DA OBRA	7



Apresentação

O presente memorial reúne as especificações técnicas de materiais e serviços mínimos a serem executados na obra de

Parque de Exposições Santana da Boa Vista – COCHOS e Rede de Água, situado no Rincão das Figueiras, às margens da rodovia BR-392, Km 202, registrado sob matrícula nº 3059, terreno pertencente a P.M. no município de Santana da Boa Vista. O projeto do Parque contempla **Pista de Laço** com brete, Mangueiras e saca-laço, **Apartador** com área para carga e descarga e balança, **Pista de Remates** coberta com arquibancadas, **Arquibancadas** externas com vista para a pista de laço, **Prédio de apoio** com copa/cozinha, churrasqueiras com terraço coberto, escritório, consultório médico e sanitários, **Reservatório Elevado** tipo taça, **Área para Acampamento, Estacionamentos** e espaço reservado para Futuro Pavilhão de Eventos.

OBRA	Parque de Exposições Santana da Boa Vista Cochos e rede de água
ÁREA (m ²)	-
LOCAL	Rincão das Figueiras, às margens da rodovia BR-392, Km 202



ESTADO DO RIO GRANDE DO SUL
PREFEITURA MUNICIPAL DE SANTANA DA BOA VISTA
TERRA DE LUTA E FÉ
“DOE ORGÃOS, DOE SANGUE: SALVE VIDAS”

Considerando-se ainda que é essencial a visitação aos locais onde serão executados os serviços, para que as empresas possam conhecer as particularidades da obra, dimensionar os serviços, verificar suas condições técnicas, planejar a execução do objeto deste projeto e formular suas propostas, constitui-se condição indispensável para a execução do presente projeto a visita técnica, a qual deverá ser realizada pelo profissional técnico ligado à empresa. A visita técnica para conhecimento das condições e locais da realização dos serviços deverá ser realizada antes da assinatura do contrato, devendo a visita ser previamente agendada, não sendo aceitas alegações posteriores de desconhecimento das condições necessárias à execução dos serviços. Não haverá vistoria sem prévio agendamento. O agendamento para a visita técnica deverá ser marcado via telefone (53) 3258-1350.

Generalidades

A execução dos serviços ficará a cargo da empresa contratada, que deverá providenciar a Anotação de Responsabilidade Técnica de execução da obra e atender as especificações deste memorial e do contrato de prestação de serviço que será celebrado entre a referida empresa e a Prefeitura Municipal. Além da execução, quando necessário, os projetos complementares e suas alterações deverão ser registrados no CREA/CAU pela contratada, através de ART/RRT específica para cada caso. O objeto deverá ser executado por profissionais devidamente habilitados no CREA/CAU, abrangendo todos os serviços, desde a instalação do canteiro até a limpeza e entrega da obra, com todas as instalações e sistemas em perfeito e completo funcionamento. O profissional credenciado para dirigir os trabalhos por parte da contratada deverá dar assistência aos serviços da obra, devendo fazer-se presente em todas as etapas da execução dos serviços e acompanhar as vistorias efetuadas pela fiscalização. Também deverá realizar a compatibilização in loco, observar e prever eventuais problemas, sendo sempre recomendável que apresente à fiscalização os problemas constatados juntamente com possíveis soluções.

As normas, projetos de normas e especificações aprovadas pela ABNT, bem como toda a legislação em vigor, referentes a obras de infraestrutura urbana, inclusive sobre segurança do trabalho, será parte integrante deste memorial, como se nelas estivessem



ESTADO DO RIO GRANDE DO SUL
PREFEITURA MUNICIPAL DE SANTANA DA BOA VISTA
TERRA DE LUTA E FÉ
“DOE ÓRGÃOS, DOE SANGUE: SALVE VIDAS”

transcritas. Estas especificações são complementadas pelos projetos e detalhes de execução, devendo ser integralmente obedecidas.

Em caso de divergências, prevalecerão:

- As especificações estabelecidas sobre os desenhos;
- As cotas assinaladas sobre as dimensões medidas em escalas;
- Os desenhos de maior escala sobre os de menor escala.

São de responsabilidade da construtora:

- As licenças e suas prorrogações.
- A ART de execução.
- Todas as providências junto aos órgãos públicos, institutos de previdência e concessionárias de serviços públicos, cumprindo quaisquer formalidades e sanções exigidas, desde que digam respeito à obra ou a sua execução.

Deverá constar permanentemente no escritório do canteiro de obras, uma cópia do Diário de Obras, juntamente com um jogo completo de cópias dos projetos, anotações de responsabilidade técnica, detalhes, memorial descritivo, especificações técnicas, orçamento, edital e contrato.

A medição dos boletins da obra será feita pelos profissionais técnicos encarregados da Prefeitura Municipal juntamente com o responsável técnico da empresa vencedora. A medição será feita por unidade conforme consta na planilha orçamentária da obra, só serão medidos, e ou pagos, itens que já estiverem instalados e em perfeitas condições de usabilidade. A empresa deverá solicitar a medição através de um ofício endereçado a Prefeitura Municipal, acompanhado da planilha de medição desejada e a primeira medição e seu respectivo pagamento só será realizado após a instalação da placa da obra.



Administração Local

Engenheiro Civil / Arquiteto:

Para o gerenciamento da obra deverá ser mantido na obra um Engenheiro civil / Arquiteto que deverá ter total domínio da obra para acompanhamento geral, estar disponível para qualquer dúvida que o encarregado da obra solicitar, além da disponibilidade de contato sempre quando for necessário.

Encarregado de Obra:

Será de extrema importância um encarregado geral da obra fiscalizando e acompanhando toda e qualquer execução de serviço expresso em projeto. O encarregado deverá estar presente nas decisões e nas necessidades do dia a dia dos funcionários.

Dispositivos de Proteção e Segurança:

A empresa executante da obra deverá organizar e manter no cotidiano, equipamentos de proteção individual para seus funcionários, fiscais e visitantes, bem como estabelecer normas e hábitos voltados para a higiene e segurança como um todo. Deverá dispor no local de cavaletes que o orientem o trânsito durante o percurso dos serviços.

Cochos e rede de água para as mangueiras

Em cada mangueira de confinamento de animais haverá um cocho para água, estes serão alimentados por rede de água enterrada, conforme projeto básico.

Cochos:

Nas mangueiras destinadas ao descanso do gado e ou cavalos, haverá cochos, em polietileno, dotados de sistema de boia e flexível, apoiados sobre estrutura de madeira, conforme projeto. Os cochos serão alimentados por uma rede de água potável. A instalação hidráulica será composta por tubulação e cochos, interligados entre si por tubos de PVC. A tubulação será subterrânea, executada com tubos de PVC soldável de primeira linha, e conexões, enterrados a uma profundidade mínima de 60 centímetros. A distribuição da rede no terreno, bem como a bitola dos tubos e a localização dos bebedouros deverão seguir o projeto específico. A tubulação deverá ser interligada à rede no interior do parque de exposições.



ESTADO DO RIO GRANDE DO SUL
PREFEITURA MUNICIPAL DE SANTANA DA BOA VISTA
TERRA DE LUTA E FÉ
“DOE ORGÃOS, DOE SANGUE: SALVE VIDAS”

Rede de Água:

A instalação hidráulica deverá ser executada de acordo com o projeto hidrossanitário, fundamentado na NBR 05626/1998, de responsabilidade da Contratada. A rede será executada com tubos e conexões de PVC rígido soldável, conforme indicado em projeto.

Entrega da Obra

Vistoria:

Com a presença do fiscal de obra será feita vistoria geral para assinalar todos os retoques e arremates necessários, que deverão ser providenciados imediatamente.

Limpeza da obra:

Será providenciada a retirada de entulhos e restos de materiais, deixando tudo limpo e em ordem. Todas as pavimentações, pisos, aparelhos etc., serão limpas e cuidadosamente lavadas com água e sabão. O uso de detergentes, solventes e removedores químicos deverão ser restritos, não sendo permitido o uso de soluções de ácidos, de modo a não serem danificadas outras partes da obra por estes serviços de limpeza.

Será procedida a verificação das perfeitas condições da obra. A verificação obedecerá às normas da ABNT-NBR 5651, 5675 e 8160.

Recebimento da obra:

Dar-se-á a obra como concluída, quando a fiscalização, por intermédio de vistoria técnica, observar que o funcionamento das instalações está dentro das prescrições constantes do presente memorial e dentro das normas técnicas de execução de serviços desta natureza; além disso, a empreiteira, responsável pelos serviços, deverá assumir a responsabilidade de no mínimo 5 anos caso venha a ser necessária alguma manutenção.

Santana da Boa Vista, 22 de dezembro de 2025.

Léo Carlos Cargnin
Arquiteto CAU A12422-2

Garleno Alves da Silva
Prefeito Municipal

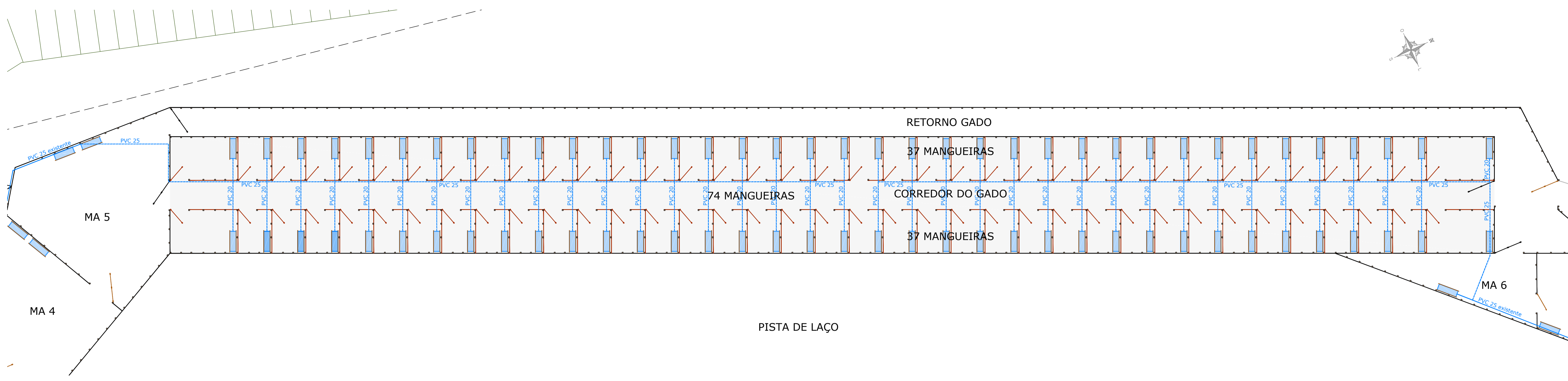
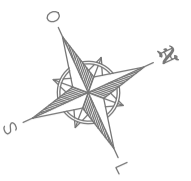

MANGUEIRAS - COCHOS - PLANTA-BAIXA
ESCALA 1:200

- LEGENDA**
- MANGUEIRAS PROJETADAS
 - CERCA EXISTENTE
 - CERCA PROJETADA
 - COCHO - VER DETALHE
 - REDE DE ÁGUA EXISTENTE
 - REDE DE ÁGUA PROJETADA

Descrição:
- Produzido em polietileno;
- Capacidade de 310 litros;
- Medidas 2,12 X 0,71 X 0,31 apoiado sobre estrutura de madeira

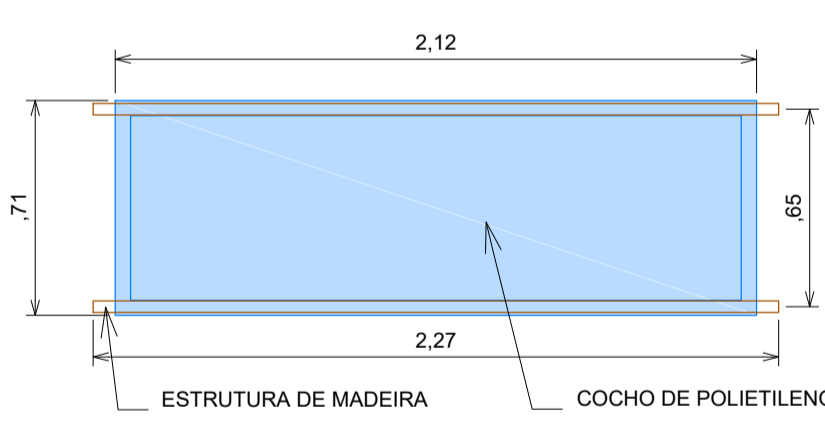

PLANTA

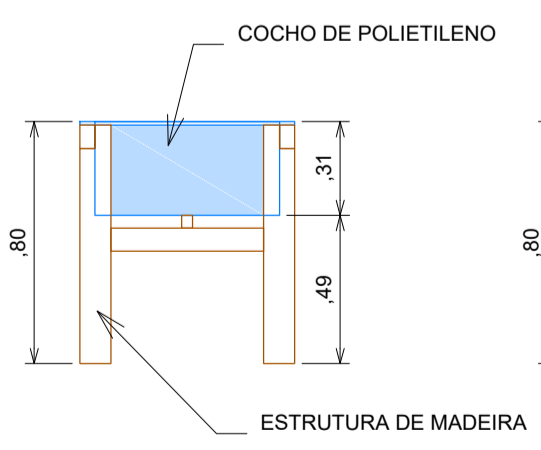

VISTA LATERAL

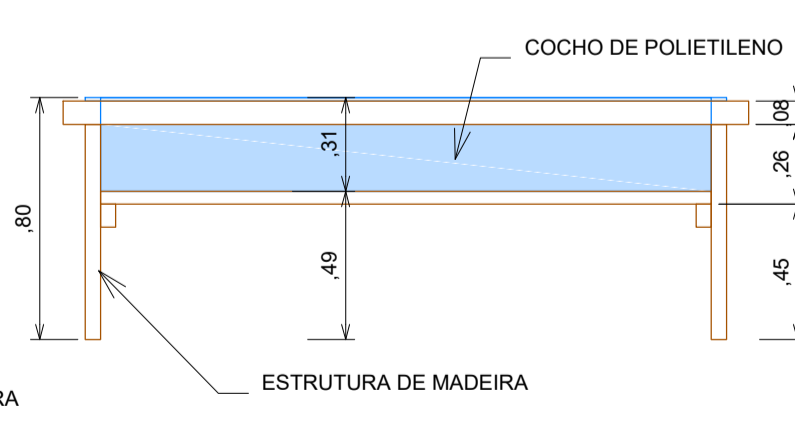

VISTA FRONTAL

DETALHE COCHO
ESCALA 1:25

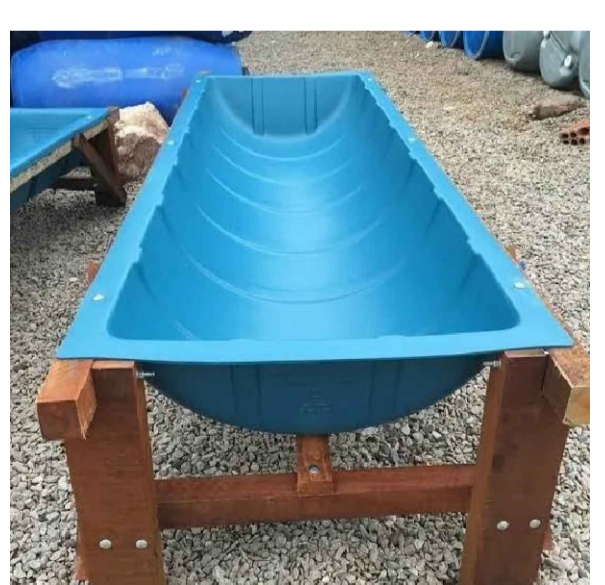

ILUSTRAÇÕES

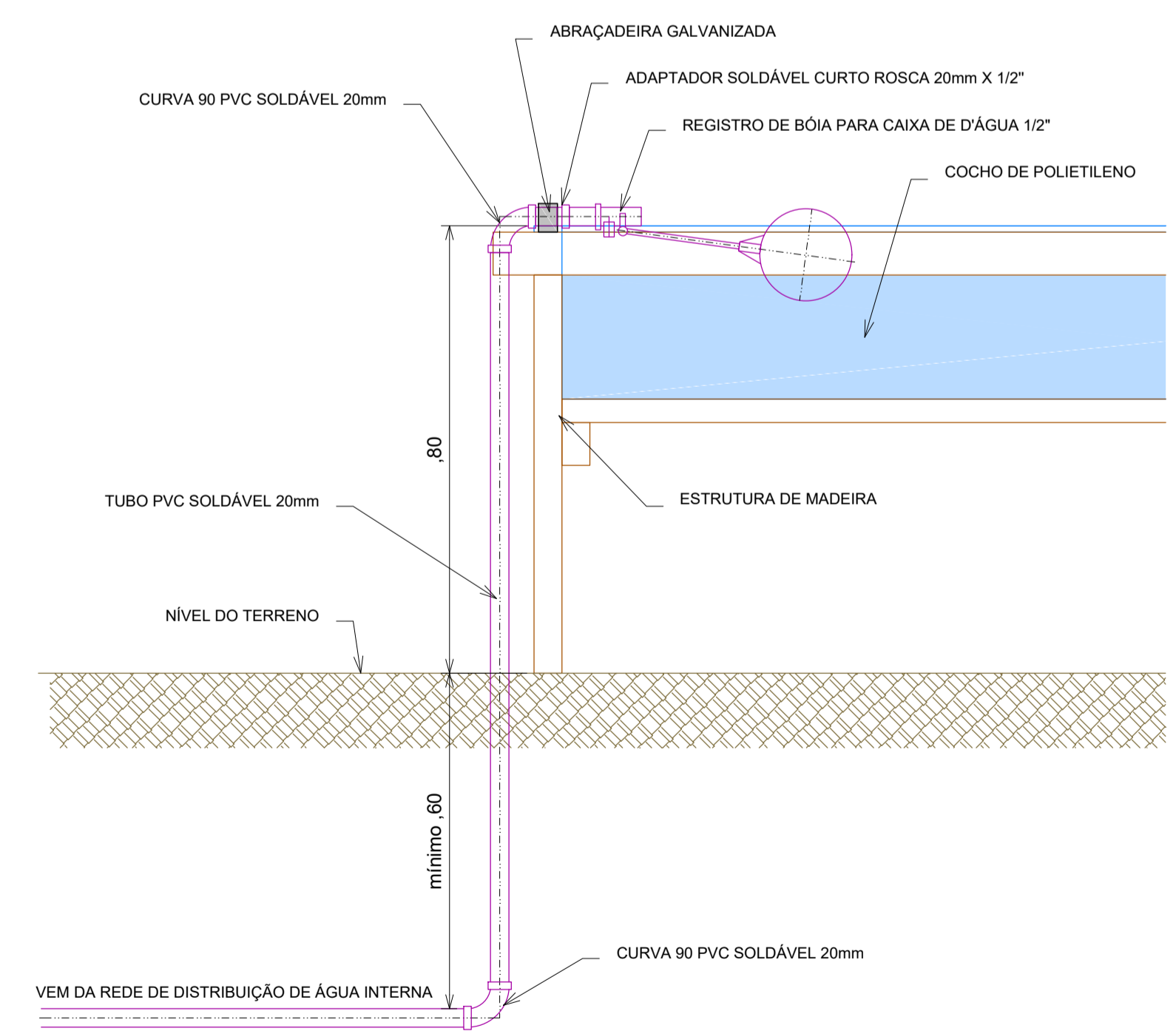

DETALHE INSTALAÇÃO DE ÁGUA
ESCALA 1:10

 ESTADO DO RIO GRANDE DO SUL MUNICÍPIO DE SANTANA DA BOA VISTA "Terra de Luta e Fé." "Dois órgãos, do mesmo sangue: Saúde e Vida!"	
ADMINISTRAÇÃO:	RESPONSÁVEL:
GARLENO ALVES DA SILVA PREFEITO MUNICIPAL	 Leo Cargrin Arquiteto: 204412422-2
ESCALA: INDICADA	PROJETO: PARQUE DE EXPOSIÇÕES SANTANA DA BOA VISTA
DATA: 27/06/2024	MANGUEIRAS - COCHOS E REDE DE ÁGUA
LOCAL: SANTANA DA BOA VISTA/RS	PRANCHA: 01/01



CFF - CRONOGRAMA FÍSICO-FINANCEIRO
OGU

Grau de Sigilo
#PUBLICO

Nº OPERAÇÃO	Nº TGOV	PROPONENTE TOMADOR	APELIDO EMPREENDIMENTO	DESCRIÇÃO DO LOTE
0	0	MUNICIPIO DE SANTANA DA BOA V	Parque de Exposições de Santana da Boa Vista	COCHOS E REDE DE ÁGUA

Item	Descrição	Valor (R\$)	Parcelas:	1	2	3	4	5	6	7	8	9	10	11	12
				04/26	05/26	06/26	07/26	08/26	09/26	10/26	11/26	12/26	01/27	02/27	03/27
1.	PARQUE DE EXPOSIÇÕES DE SANTAN	49.984,51	% Período:	20,23%	72,24%	7,53%									
1.1.	OBRA: COCHOS E REDE DE ÁGUA	49.984,51	% Período:	20,23%	72,24%	7,53%									
1.1.1.	Administração Local	3.763,70	% Período:			100,00%									
1.1.2.	Cochos	36.106,84	% Período:		100,00%										
1.1.3.	Rede de Água	10.113,97	% Período:	100,00%											
Total: R\$ 49.984,51															
Período:	%:			20,23%	72,24%	7,53%									
	Repasso:			-	-	-									
	Contrapartida:			10.113,97	36.106,84	3.763,70									
	Outros:			-	-	-									
Acumulado:	Investimento:			10.113,97	36.106,84	3.763,70									
	%:			20,23%	92,47%	100,00%									
	Repasso:			-	-	-									
	Contrapartida:			10.113,97	46.220,81	49.984,51									
	Outros:			-	-	-									
	Investimento:			10.113,97	46.220,81	49.984,51									
	Administração Local:			0,00%	0,00%	100,00%									

SANTANA DA BOA VISTA/RS

Local

quarta-feira, 5 de novembro de 2025

Data

Responsável Técnico

Nome: LÉO CARLOS CARGNIN

CREA/CAU: A12422-2

ART/RRT:

Nº OPERAÇÃO 0	Nº TransfereGOV 0	PROponente / TOMADOR MUNICÍPIO DE SANTANA DA BOA VISTA	APELIDO DO EMPREENDIMENTO Parque de Exposições de Santana da Boa Vista			
LOCALIDADE SINAPI PORTO ALEGRE	DATA BASE 09-25 (N. DES.)	DESCRIÇÃO DO LOTE COCHOS E REDE DE ÁGUA	MUNICÍPIO / UF SANTANA DA BOA VISTA/RS	BDI 1 23,40%	BDI 2 0,00%	BDI 3 0,00%

RECURSO

Item	Fonte	Código	Descrição	Unidade	Quantidade	Custo Unitário (sem BDI) (R\$)	BDI (%)	Preço Unitário (com BDI) (R\$)	Preço Total (R\$)	
COCHOS E REDE DE ÁGUA									49.984,51	
1.			PARQUE DE EXPOSIÇÕES DE SANTANA					-	49.984,51	
1.1.			OBRA: COCHOS E REDE DE ÁGUA					-	49.984,51	
1.1.1.			Administração Local					-	3.763,70	
1.1.1.1.	Composição	10	ADMINISTRAÇÃO LOCAL	UN	0,20	15.250,00	BDI 1	18.818,50	3.763,70	RA
1.1.2.			Cochos					-	36.106,84	
1.1.2.1.	Composição	20	COCHO DE POLIETILENO 310 litros	UN	77,00	380,00	BDI 1	468,92	36.106,84	RA
1.1.3.			Rede de Água					-	10.113,97	
1.1.3.1.	SINAPI	89402	TUBO, PVC, SOLDÁVEL, DE 25MM, INSTALADO EM RAMAL DE DISTRIBUIÇÃO DE ÁGUA - FORNECIMENTO E INSTALAÇÃO. AF_06/2022	M	197,00	13,80	BDI 1	17,03	3.354,91	RA
1.1.3.2.	SINAPI	89401	TUBO, PVC, SOLDÁVEL, DE 20MM, INSTALADO EM RAMAL DE DISTRIBUIÇÃO DE ÁGUA - FORNECIMENTO E INSTALAÇÃO. AF_06/2022	M	291,00	12,00	BDI 1	14,81	4.309,71	RA
1.1.3.3.	SINAPI-I	41627	CAIXA DE CONCRETO ARMADO PRE-MOLDADO, COM FUNDO E TAMPA, DIMENSOES DE 0,30 X 0,30 X 0,30 M	UN	3,00	195,00	BDI 1	240,63	721,89	RA
1.1.3.4.	SINAPI	94489	REGISTRO DE ESFERA, PVC, SOLDÁVEL, COM VOLANTE, DN 25 MM - FORNECIMENTO E INSTALAÇÃO. AF_08/2021	UN	3,00	44,00	BDI 1	54,30	162,90	RA
1.1.3.5.	SINAPI	89440	TÊ, PVC, SOLDÁVEL, DN 25MM, INSTALADO EM RAMAL DE DISTRIBUIÇÃO DE ÁGUA - FORNECIMENTO E INSTALAÇÃO. AF_06/2022	UN	2,00	13,00	BDI 1	16,04	32,08	RA
1.1.3.6.	SINAPI	89442	TÊ DE REDUÇÃO, PVC, SOLDÁVEL, DN 25MM X 20MM, INSTALADO EM RAMAL DE DISTRIBUIÇÃO DE ÁGUA - FORNECIMENTO E INSTALAÇÃO. AF_06/2022	UN	37,00	15,00	BDI 1	18,51	684,87	RA
1.1.3.7.	SINAPI	89365	CURVA 45 GRAUS, PVC, SOLDÁVEL, DN 25MM, INSTALADO EM RAMAL OU SUB-RAMAL DE ÁGUA - FORNECIMENTO E INSTALAÇÃO. AF_06/2022	UN	1,00	12,00	BDI 1	14,81	14,81	RA
1.1.3.8.	SINAPI	89404	JOELHO 90 GRAUS, PVC, SOLDÁVEL, DN 20MM, INSTALADO EM RAMAL DE DISTRIBUIÇÃO DE ÁGUA - FORNECIMENTO E INSTALAÇÃO. AF_06/2022	UN	78,00	8,00	BDI 1	9,87	769,86	RA
1.1.3.9.	SINAPI	89410	CURVA 90 GRAUS, PVC, SOLDÁVEL, DN 25MM, INSTALADO EM RAMAL DE DISTRIBUIÇÃO DE ÁGUA - FORNECIMENTO E INSTALAÇÃO. AF_06/2022	UN	3,00	12,00	BDI 1	14,81	44,43	RA
1.1.3.10.	SINAPI	89442	TÊ DE REDUÇÃO, PVC, SOLDÁVEL, DN 25MM X 20MM, INSTALADO EM RAMAL DE DISTRIBUIÇÃO DE ÁGUA - FORNECIMENTO E INSTALAÇÃO. AF_06/2022	UN	1,00	15,00	BDI 1	18,51	18,51	RA

Encargos sociais:

Observações:

Foi considerado arredondamento de duas casas decimais para Quantidade; Custo Unitário; BDI; Preço Unitário; Preço Total.

Síglas da Composição do Investimento: RA - Rateio proporcional entre Repasse e Contrapartida; RP - 100% Repasse; CP - 100% Contrapartida; OU - 100% Outros.

SANTANA DA BOA VISTA/RS
Local
quarta-feira, 5 de novembro de 2025
Data

Responsável Técnico
Nome: LEO CARLOS CARGNIN
CREA/CAU: A12422-2
ART/RRT: 0

FONTE	CÓDIGO	DESCRIÇÃO	UNIDADE	COEFIC.	CUSTO UNIT DESONERADO	CUSTO UNIT NÃO DESONER.
Composição	10	ADMINISTRAÇÃO LOCAL	UN		13.699,40	15.278,60
SINAPI	90777	ENGENHEIRO CIVIL DE OBRA JUNIOR COM ENCARGOS COMPLEMENTARES	H	60	115,49	128,96
SINAPI	90776	ENCARREGADO GERAL COM ENCARGOS COMPLEMENTARES	H	100	67,70	75,41
Composição	14	PORTÃO DE MADEIRA	M		260,45	264,25
SINAPI-I	21138	MOURAO ROLICO DE MADEIRA TRATADA, D = 8 A 11 CM, H = 2,20 M, EM EUCALIPTO OU EQUIVALENTE DA REGIAO (PARA CERCA)	M	1,87	15,84	15,84
SINAPI-I	35273	PRANCHA NAO APARELHADA *6 X 30* CM, EM MACARANDUBA/MASSARANDUBA, ANGELIM OU EQUIVALENTE DA REGIAO - BRUTA	M	1,5	49,77	49,77
SINAPI-I	11055	PARAFUSO ROSCA SOBERBA ZINCADO CABECA CHATA FENDA SIMPLES 3,5 X 25 MM (1")	UN	20	0,07	0,07
SINAPI-I	11447	DOBRADICA EM LATAO, 3" X 2 1/2", E= 1,9 A 2 MM, COM ANEL, CROMADO, TAMPA BOLA, COM PARAFUSOS	UN	3	37,77	37,77
SINAPI	88239	AJUDANTE DE CARPINTEIRO COM ENCARGOS COMPLEMENTARES	H	0,641	23,36	25,44
SINAPI	88262	CARPINTEIRO DE FORMAS COM ENCARGOS COMPLEMENTARES	H	1	26,49	28,95
Composição	15	CERCA (MANGUEIRA) DE MADEIRA	M		125,18	128,10
SINAPI-I	21138	MOURAO ROLICO DE MADEIRA TRATADA, D = 8 A 11 CM, H = 2,20 M, EM EUCALIPTO OU EQUIVALENTE DA REGIAO (PARA CERCA)	M	1,87	15,84	15,84
SINAPI-I	35273	PRANCHA NAO APARELHADA *6 X 30* CM, EM MACARANDUBA/MASSARANDUBA, ANGELIM OU EQUIVALENTE DA REGIAO - BRUTA	M	1,25	49,77	49,77
SINAPI-I	11055	PARAFUSO ROSCA SOBERBA ZINCADO CABECA CHATA FENDA SIMPLES 3,5 X 25 MM (1")	UN	20	0,07	0,07
SINAPI	88239	AJUDANTE DE CARPINTEIRO COM ENCARGOS COMPLEMENTARES	H	0,641	23,36	25,44
SINAPI	88262	CARPINTEIRO DE FORMAS COM ENCARGOS COMPLEMENTARES	H	0,641	26,49	28,95
Composição	17	CERCA (MANGUEIRA) DE ARAME	M		48,75	51,67
SINAPI-I	346	ARAME DE ACO OVALADO 15 X 17 (45,7 KG, 700 KGF), ROLO 1000 M	KG	0,192	24,89	24,89
SINAPI-I	21138	MOURAO ROLICO DE MADEIRA TRATADA, D = 8 A 11 CM, H = 2,20 M, EM EUCALIPTO OU EQUIVALENTE DA REGIAO (PARA CERCA)	M	0,3	15,84	15,84
SINAPI-I	4513	CAIBRO 5 X 5 CM EM PINUS, MISTA OU EQUIVALENTE DA REGIAO - BRUTA	M	1,4	5,01	5,01
SINAPI-I	5076	GRAMPO DE ACO POLIDO 1" X 9	KG	0,0192	13,73	13,73
SINAPI	88239	AJUDANTE DE CARPINTEIRO COM ENCARGOS COMPLEMENTARES	H	0,641	23,36	25,44
SINAPI	88262	CARPINTEIRO DE FORMAS COM ENCARGOS COMPLEMENTARES	H	0,641	26,49	28,95
Composição	18	PAREDE DE MADEIRA EM TÁBUAS DE PINUS	M2		234,99	243,16
SINAPI-I	6193	TABUA NAO APARELHADA *2,5 X 20* CM, EM MACARANDUBA/MASSARANDUBA, ANGELIM OU EQUIVALENTE DA REGIAO - BRUTA	M	2,66	17,70	17,70
SINAPI-I	6189	TABUA NAO APARELHADA *2,5 X 30* CM, EM MACARANDUBA/MASSARANDUBA, ANGELIM OU EQUIVALENTE DA REGIAO - BRUTA	M	2	25,84	25,84
SINAPI-I	4430	CAIBRO NAO APARELHADO *5 X 6* CM, EM MACARANDUBA/MASSARANDUBA, ANGELIM OU EQUIVALENTE DA REGIAO - BRUTA	M	1	12,53	12,53
SINAPI-I	4433	CAIBRO NAO APARELHADO *6 X 6* CM, EM MACARANDUBA/MASSARANDUBA, ANGELIM OU EQUIVALENTE DA REGIAO - BRUTA	M	1	24,50	24,50
SINAPI-I	5069	PREGO DE ACO POLIDO COM CABECA 17 X 27 (2 1/2 X 11)	KG	0,619	13,85	13,85
SINAPI	88261	CARPINTEIRO DE ESQUADRIAS COM ENCARGOS COMPLEMENTARES	H	1,8608	25,35	27,66
SINAPI	88239	AJUDANTE DE CARPINTEIRO COM ENCARGOS COMPLEMENTARES	H	1,8604	23,36	25,44
Composição	19	JANELA DE ABRIR EM TÁBUAS DE PINUS	M2		407,89	416,06
SINAPI-I	6193	TABUA NAO APARELHADA *2,5 X 20* CM, EM MACARANDUBA/MASSARANDUBA, ANGELIM OU EQUIVALENTE DA REGIAO - BRUTA	M	12	17,70	17,70
SINAPI-I	4415	SARRAFO NAO APARELHADO *2,5 X 5* CM, EM MACARANDUBA/MASSARANDUBA, ANGELIM, PEROBA-ROSA OU EQUIVALENTE DA REGIAO - BRUTA	M	9,6	4,73	4,73
SINAPI-I	5069	PREGO DE ACO POLIDO COM CABECA 17 X 27 (2 1/2 X 11)	KG	0,2479	13,85	13,85
SINAPI-I	2433	DOBRADICA EM ACO/FERRO, 3" X 2 1/2", E= 1,2 A 1,8 MM, SEM ANEL, CROMADO OU ZINCADO, TAMPA CHATA, COM PARAFUSOS	UN	4	11,13	11,13
SINAPI-I	3122	FERROLHO COM FECHO / TRINCO REDONDO, EM ACO GALVANIZADO / ZINCADO, DE SOBREPOR, COM COMPRIMENTO DE 3" A 4" E ESPESSURA MINIMA DA CHAPA DE 0,90 MM	UN	2	5,75	5,75
SINAPI	88261	CARPINTEIRO DE ESQUADRIAS COM ENCARGOS COMPLEMENTARES	H	1,8608	25,35	27,66
SINAPI	88239	AJUDANTE DE CARPINTEIRO COM ENCARGOS COMPLEMENTARES	H	1,8604	23,36	25,44
Composição	20	COCHO DE POLIETILENO 310 litros	UN		378,11	382,82
SINAPI-I	4415	SARRAFO NAO APARELHADO *2,5 X 5* CM, EM MACARANDUBA/MASSARANDUBA, ANGELIM, PEROBA-ROSA OU EQUIVALENTE DA REGIAO - BRUTA	M	9,6	4,73	4,73
SINAPI-I	5069	PREGO DE ACO POLIDO COM CABECA 17 X 27 (2 1/2 X 11)	KG	0,2479	13,85	13,85
SINAPI	94795	TORNEIRA DE BOIA PARA CAIXA D'AGUA, ROSCAVEL, 1/2" - FORNECIMENTO E INSTALAÇÃO. AF_08/2021	UN	1	62,03	62,60
SINAPI	94649	TUBO, PVC, SOLDAVEL, DE 32MM, INSTALADO EM RESERVAÇÃO PREDIAL DE AGUA - FORNECIMENTO E INSTALAÇÃO. AF_04/2024	M	1	14,26	14,53
SINAPI	88239	AJUDANTE DE CARPINTEIRO COM ENCARGOS COMPLEMENTARES	H	1,8604	23,36	25,44
COTAÇÃO	104	COCHO DE POLIETILENO	UNIDADE	1	199,50	199,50
SINAPI-I	4513	CAIBRO 5 X 5 CM EM PINUS, MISTA OU EQUIVALENTE DA REGIAO - BRUTA	M	2	5,01	5,01
Composição	3	CARREGADOR DE MADEIRA	M		578,57	581,49
SINAPI-I	21138	MOURAO ROLICO DE MADEIRA TRATADA, D = 8 A 11 CM, H = 2,20 M, EM EUCALIPTO OU EQUIVALENTE DA REGIAO (PARA CERCA)	M	3	15,84	15,84
SINAPI-I	35273	PRANCHA NAO APARELHADA *6 X 30* CM, EM MACARANDUBA/MASSARANDUBA, ANGELIM OU EQUIVALENTE DA REGIAO - BRUTA	M	10	49,77	49,77
SINAPI-I	11055	PARAFUSO ROSCA SOBERBA ZINCADO CABECA CHATA FENDA SIMPLES 3,5 X 25 MM (1")	UN	20	0,07	0,07
SINAPI	88239	AJUDANTE DE CARPINTEIRO COM ENCARGOS COMPLEMENTARES	H	0,641	23,36	25,44
SINAPI	88262	CARPINTEIRO DE FORMAS COM ENCARGOS COMPLEMENTARES	H	0,641	26,49	28,95
Composição	2	EXECUÇÃO DE NIVELAMENTO, REGULARIZAÇÃO E COMPACTAÇÃO DO TERRENO	M2		4,39	4,62
SINAPI	101134	ESCAVAÇÃO HORIZONTAL, INCLUINDO CARGA, DESCARGA E TRANSPORTE EM SOLO DE 1A CATEGORIA COM TRATOR DE ESTEIRAS (100HP/LÂMINA: 2,19M3) E CAMINHÃO BASCULANTE DE 10M3, DMT ATÉ 200M. AF_07/2020	M3	0,1	16,93	17,31
SINAPI	100574	ESPALHAMENTO DE MATERIAL COM TRATOR DE ESTEIRAS. AF_09/2024	M3	0,1	1,46	1,50
SINAPI	100576	REGULARIZAÇÃO E COMPACTAÇÃO DE SUBLEITO DE SOLO PRÉDOMINANTEMENTE ARGILOSO, PARA OBRAS DE CONSTRUÇÃO DE PAVIMENTOS. AF_09/2024	M2	0,1	3,05	3,14
SINAPI	88316	SERVENTE COM ENCARGOS COMPLEMENTARES	H	0,1	22,36	24,31
Composição	22	VALA DE DRENAGEM	M		118,95	120,56
SINAPI-I	3899	LUVIA SIMPLES, PVC, SOLDAVEL, DN 100 MM, SERIE NORMAL, PARA ESGOTO PREDIAL	UN	0,32	7,48	7,48
SINAPI-I	4021	GEOTEXTIL NAO TECIDO AGULHADO DE FILAMENTOS CONTÍNUOS 100% POLIESTER, RESISTENCIA A TRACAO = 14 KN/M	M2	2,5	9,15	9,15
SINAPI-I	4718	PEDRA BRITADA N. 2 (19 A 38 MM) POSTO PEDREIRA/FORNECEDOR, SEM FRETE	M3	0,35	95,00	95,00
SINAPI	5678	RETROESCAVADEIRA SOBRE RODAS COM CARREGADEIRA, TRACAO 4X4, POTENCIA LIQ. 88 HP, CAÇAMBA CARREG. CAP. MÍN. 1 M3, CAÇAMBA RETRO CAP. 0,26 M3, PESO OPERACIONAL MÍN. 6.674 KG, PROFUNDIDADE ESCAVAÇÃO MÁX. 4,37 M - CHP DIURNO. AF_06/2014	CHP	0,027	151,13	154,89

FONTE	CÓDIGO	DESCRIÇÃO	UNIDADE	COEFIC.	DESONERADO	NÃO DESONER.
SINAPI	5679	RETROESCAVADEIRA SOBRE RODAS COM CARREGADEIRA, TRAÇÃO 4X4, POTENCIA LIQ. 88 HP, CAÇAMBA CARREG. CAP. MÍN. 1 M3, CAÇAMBA RETRO CAP. 0,26 M3, PESO OPERACIONAL MÍN. 6.674 KG, PROFUNDIDADE ESCAVAÇÃO MÁX. 4,37 M - CHI DIURNO. AF_06/2014	CHI	0,1412	68,07	71,83
COTAÇÃO	38052/SINAPI	6.674 KG, PROFUNDIDADE ESCAVAÇÃO MÁX. 4,37 M - CHI DIURNO. AF_06/2014	M	2,1	10,90	10,90
SINAPI	88309	Tube dreno, corrugado, espiralado, flexível, perfurado, em polietileno de alta densidade (pead), dn 100 mm, (4") para drenagem - em rolo (norma dnit 093/2006 - e.m)	H	0,0841	26,91	29,39
SINAPI	88316	SERVEANTE COM ENCARGOS COMPLEMENTARES	H	0,2523	22,36	24,31
SINAPI	90106	ESCAVAÇÃO MECANIZADA DE VALA COM PROFUNDIDADE ATÉ 1,5 M (MÉDIA MONTANTE E JUSANTE/UMA COMPOSIÇÃO POR TRECHO), RETROESCAV. (0,26 M3), LARGURA DE 0,8 M A 1,5 M, EM SOLO DE 1A CATEGORIA, LOCAIS COM BAIXO NÍVEL DE INTERFERÊNCIA. AF_09/2024	M3	0,75	8,44	8,81
SINAPI-I	367	AREIA GROSSA - POSTO JAZIDA/FORNECEDOR (RETIRADO NA JAZIDA, SEM TRANSPORTE)	M3	0,1	96,24	96,24

Composição	1	PROJETO PLANIALTIMÉTRICO E DE NIVELAMENTO DO TERRENO	DIA		3.439,45	3.836,70
SINAPI	93567	ENGENHEIRO CIVIL DE OBRA PLENO COM ENCARGOS COMPLEMENTARES	MES	0,08	21.317,77	23.805,45
SINAPI	94296	TOPOGRAFO COM ENCARGOS COMPLEMENTARES	MES	0,04	7.138,33	7.936,87
SINAPI	101389	AUXILIAR DE TOPOGRAFO COM ENCARGOS COMPLEMENTARES	MES	0,09	3.451,60	3.810,97
SINAPI-I	40807	DESENHISTA PROJETISTA (MENSALISTA)	MES	0,19	5.917,68	6.622,61
COTAÇÃO	07247/SINAPI	Locacao de teodolito eletronico, precisao angular de 5 a 7 segundos, incluindo tripe	h	6	2,25	2,25

Composição	7	PLACA DE OBRA	UN		2.570,41	2.600,18
SINAPI-I	4417	SARRAFO NAO APARELHADO *2,5 X 7* CM, EM MACARANDUBA/MASSARANDUBA, ANGELIM, PEROBA-ROSA OU EQUIVALENTE DA REGIAO - BRUTA	M	1	6,82	6,82
SINAPI-I	4491	PONTELETE *7,5 X 7,5* CM EM PINUS, MISTA OU EQUIVALENTE DA REGIAO - BRUTA	M	4	7,13	7,13
SINAPI	103689	FORNECIMENTO E INSTALAÇÃO DE PLACA DE OBRA COM CHAPA GALVANIZADA E ESTRUTURA DE MADEIRA. AF_03/2022_PS	M2	4,5	458,73	462,39
SINAPI-I	5075	PREGO DE AÇO POLIDO COM CABECA 18 X 30 (2 3/4 X 10)	KG	0,11	13,59	13,59
SINAPI	88262	CARPINTEIRO DE FORMAS COM ENCARGOS COMPLEMENTARES	H	1	26,49	28,95
SINAPI	88316	SERVEANTE COM ENCARGOS COMPLEMENTARES	H	0,66	22,36	24,31
SINAPI	94962	CONCRETO MAGRO PARA LASTRO, TRAÇO 1:4,5:4,5 (EM MASSA SECA DE CIMENTO/ AREIA MÉDIA/ BRITA 1) - PREPARO MECÂNICO COM BETONEIRA 400 L. AF_05/2021	M3	0,99	432,36	442,02

Composição	11	FECHAMENTO DE BEIRAL DE TELHADO COM PLACAS CIMENTÍCIAS LISAS E=6MM	M2		67,23	69,40
SINAPI-I	345	ARAME GALVANIZADO 18 BWG, D = 1,24MM (0,009 KG/M)	KG	0,025	29,97	29,97
SINAPI-I	3315	GESSO EM PO PARA REVESTIMENTOS/MOLDURAS/SANCAS E USO GERAL	KG	0,9964	0,97	0,97
SINAPI-I	11063	PLACA CIMENTICIA LISA E = 6 MM, DE 1,20 X *2,50* M (SEM AMIANTO)	M2	1,074	32,70	32,70
SINAPI-I	20250	SISAL EM FIBRA / ESTOPA SISAL PARA GESSO	KG	0,0078	16,50	16,50
SINAPI-I	11055	PARAFUSO ROSCA SOBERBA ZINCADO CABECA CHATA FENDA SIMPLES 3,5 X 25 MM (1")	UN	30	0,07	0,07
SINAPI	88269	GESSEIRO COM ENCARGOS COMPLEMENTARES	H	0,6313	26,71	29,17
SINAPI	88316	SERVEANTE COM ENCARGOS COMPLEMENTARES	H	0,3156	22,36	24,31
SINAPI-I	39434	MASSA DE REJUNTE EM PO PARA DRYWALL, A BASE DE GESSO, SECAGEM RAPIDA, PARA TRATAMENTO DE JUNTAS DE CHAPA DE GESSO (NECESSITA ADICAO DE AGUA)	KG	1	4,24	4,24

Composição	001	EXECUÇÃO DE PASSEIO COM CONCRETO MOLDADO IN LOCO, FEITO EM OBRA, ACABAMENTO CONVENCIONAL, NÃO ARMADO	M2		74,91	77,28
SINAPI	94990	EXECUÇÃO DE PASSEIO (CALÇADA) OU PISO DE CONCRETO COM CONCRETO MOLDADO IN LOCO, FEITO EM OBRA, ACABAMENTO CONVENCIONAL, NÃO ARMADO. AF_08/2022	M3	0,09	832,32	858,64

Composição	101	PLANTIO DE GRAMA	M2		27,72	28,05
SINAPI	98504	PLANTIO DE GRAMA BATATAIS EM PLACAS. AF_07/2024	M2	1	22,26	22,59
SINAPI-I	7253	TERRA VEGETAL (GRANEL)	M3	0,03	175,71	175,71
COTAÇÃO	03481/ORSE	Tombamento de terra vegetal adubada	m2	1	0,19	0,19

Composição	21	PORTÃO DE PEDESTRES EM MADEIRA	UN		1.830,10	1.847,56
SINAPI-I	4481	VIGA NAO APARELHADA *8 X 16* CM EM MACARANDUBA/MASSARANDUBA, ANGELIM OU EQUIVALENTE DA REGIAO - BRUTA	M	6	51,23	51,23
SINAPI-I	35273	PRANCHA NAO APARELHADA *6 X 30* CM, EM MACARANDUBA/MASSARANDUBA, ANGELIM OU EQUIVALENTE DA REGIAO - BRUTA	M	9	49,77	49,77
SINAPI-I	11055	PARAFUSO ROSCA SOBERBA ZINCADO CABECA CHATA FENDA SIMPLES 3,5 X 25 MM (1")	UN	50	0,07	0,07
cotação	103	DOBRAÇA DE PORTEIRA BOCA DE LOBO FORJADA 80mm	UNIDADE	3	275,28	275,28
SINAPI	88239	AJUDANTE DE CARPINTEIRO COM ENCARGOS COMPLEMENTARES	H	3,846	23,36	25,44
SINAPI	88262	CARPINTEIRO DE FORMAS COM ENCARGOS COMPLEMENTARES	H	3,846	26,49	28,95
cotação	102	TRINCO DE PORTEIRA 5/8" X 35 cm TIPO FUZIL	UNIDADE	1	53,73	53,73

Composição	100	CHAPIM SOBRE MUROS LINEARES, EM BASALTO, L = 25 CM, ASSENTADO COM ARGAMASSA 1:6 COM ADITIVO	M		39,57	41,08
cotação	10734/SINAPI	Pedra granítica, serrada, tipo miracema, madeira, paduana, rachinha, santa isabel ou outras ARGAMASSA 1:6 (EM VOLUME DE CIMENTO E AREIA MÉDIA ÚMIDA) COM ADIÇÃO DE PLASTIFICANTE PARA EMBOÇO/MASSA ÚNICA/ASSENTAMENTO DE ALVENARIA DE VEDAÇÃO,	m2	0,26	84,12	84,12
SINAPI	87283	PREPARO MECÂNICO COM BETONEIRA 400 L. AF_08/2019	M3	0,006	533,19	548,08
SINAPI	88274	MARMORISTA/GRANITEIRO COM ENCARGOS COMPLEMENTARES	H	0,189	26,75	29,20
SINAPI	88316	SERVEANTE COM ENCARGOS COMPLEMENTARES	H	0,094	22,36	24,31
SINAPI	91692	SERRA CIRCULAR DE BANCADA COM MOTOR ELETRICO POTENCIA DE 5HP, COM COIFA PARA DISCO 10" - CHP DIURNO. AF_08/2015	CHP	0,009	40,46	44,51
SINAPI	91693	SERRA CIRCULAR DE BANCADA COM MOTOR ELETRICO POTENCIA DE 5HP, COM COIFA PARA DISCO 10" - CHI DIURNO. AF_08/2015	CHI	0,179	39,01	43,06

Data 20/10/2025

Responsável Técnico: LÉO CARLOS CARGNIN
CREA/CAU: A12422-2

ÍNDICES DE RETROAÇÃO:

ÍNDICE	NOME DO ÍNDICE	DESCRIÇÃO	DATA BASE	ÍNDICE DT BASE	DT COTAÇÃO	ÍNDICE DT COT.	COEFICIENTE
I001							#DIV/0!
I002							#DIV/0!
I003							#DIV/0!

EMPRESAS FORNECEDORAS:

EMPRESAS	CNPJ	NOME	FONE	CONTATO
E001	11413740000176	BOECK RURAL	51999559145	LUANA
E002	37153522000133	AGROBEM OESTE	PORTAL	
E003	04742267000105	CASA DO PICAPAU	(48) 3658-2727	QUINTARAI
E004	90.217.225/0002-78	AGRIMETAL	(55) 3332-9256	
E005	55456602000140	DIPAWA		SACCOMANI
E006	13247372000169	LUFAG	55996234534	ALEXANDRE
E007	38659541000107	Shopmaster Comercio De Utilidades E Supr		site
E008	551245000107	METASAL	(37) 3381-1507	site
E009	13.777.933/0001-31	CasaFaz	(75) 3634-1719	site
E010	91857482000156	Liell Casa e Construção Ltda	(51) 99565-3008	contato@liell.com.br
E011	28.979.298/0001-42	Fernando Pedras	51 989001100	
E012	30.827.500/0001-62	Portal da Terra Agro e-Shop	(14) 3488-2516 - (14) 99630-4287	site
E013	06.317.181/0001-60	Emplasul	(48) 3286-6262	vendasloja@emplasul.com.br
E014	21.161.319/0001-79	Orse	(79)3218-4050	GUARACY CAVALCANTE
E015				

COTAÇÕES:

FONTE	CÓDIGO	DESCRIÇÃO	UNIDADE	MEDIANA	ÍNDICE RETROAÇÃO
Cotação	101	RESERVATÓRIO TIPO TAÇA V=10m³ COLUNA SECA 6m	CJ	52.025,00	
	EMPRESA	NOME DA EMPRESA		COTAÇÕES	DATA COTAÇÃO
	E004	AGRIMETAL		52.025,00	
	E005	DIPAWA		37.740,00	
	E006	LUFAG		53.835,00	
	OBSERVAÇÕES:				

FONTE	CÓDIGO	DESCRIÇÃO	UNIDADE	MEDIANA	ÍNDICE RETROAÇÃO
Cotação	104	COCHO DE POLIETILENO	UNIDADE	199,50	
	EMPRESA	NOME DA EMPRESA		COTAÇÕES	DATA COTAÇÃO
	E012	Portal da Terra Agro e-Shop		189,00	
	E013	Emplasul		210,00	
	OBSERVAÇÕES:				

FONTE	CÓDIGO	DESCRIÇÃO	UNIDADE	MEDIANA	ÍNDICE RETROAÇÃO
Cotação	07247/SINAPI	Locacao de teodolito eletronico, precisao angular de 5 a 7 segundos, incluindo tripe	h	2,25	
	EMPRESA	NOME DA EMPRESA		COTAÇÕES	DATA COTAÇÃO
	E014	Orse		2,25	
	OBSERVAÇÕES:				

FONTE	CÓDIGO	DESCRIÇÃO	UNIDADE	MEDIANA	ÍNDICE RETROAÇÃO
Cotação	38052/SINAPI	Tubo dren, corrugado, espiralado, flexivel, perfurado, em polietileno de alta densidade (pead), dn 100 mm, (4") para drenagem - em rolo (norma dnit 093/2006 - e.m)	M	10,90	
	EMPRESA	NOME DA EMPRESA		COTAÇÕES	DATA COTAÇÃO
	E014	Orse		10,90	
	OBSERVAÇÕES:				

FONTE	CÓDIGO	DESCRIÇÃO	UNIDADE	MEDIANA	ÍNDICE RETROAÇÃO
Cotação	102	TRINCO DE PORTEIRA 5/8" X 35 cm TIPO FUZIL	UNIDADE	53,73	
	EMPRESA	NOME DA EMPRESA		COTAÇÕES	DATA COTAÇÃO
	E007	Shopmaster Comercio De Utilidades E Supr		59,66	
	E008	METASAL		47,79	
	OBSERVAÇÕES:				

FONTE	CÓDIGO	DESCRIÇÃO	UNIDADE	MEDIANA	ÍNDICE RETROAÇÃO
Cotação	103	DOBRAÇÃO DE PORTEIRA BOCA DE LOBO FORJADA 80mm	UNIDADE	275,28	
	EMPRESA	NOME DA EMPRESA		COTAÇÕES	DATA COTAÇÃO
	E008	METASAL		251,55	
	E007	Shopmaster Comercio De Utilidades E Supr		299,00	
	OBSERVAÇÕES:				

FONTE	CÓDIGO	DESCRIÇÃO	UNIDADE	MEDIANA	ÍNDICE RETROAÇÃO
Cotação	100	BRETE COM BALANÇA MECÂNICA	UNIDADE	15.366,40	
	EMPRESA	NOME DA EMPRESA		COTAÇÕES	DATA COTAÇÃO
	E001	BOECK RURAL		14.448,00	
	E002	AGROBEM OESTE		15.366,40	
	E003	CASA DO PICAPAU		15.568,00	
	OBSERVAÇÕES:				

FONTE	CÓDIGO	DESCRIÇÃO	UNIDADE	MEDIANA	ÍNDICE RETROAÇÃO
Cotação	03481/ORSE	Tombamento de terra vegetal adubada	m2	0,19	
	EMPRESA	NOME DA EMPRESA		COTAÇÕES	DATA COTAÇÃO
	E014	Orse		0,19	
	OBSERVAÇÕES:				

FONTE	CÓDIGO	DESCRIÇÃO	UNIDADE	MEDIANA	ÍNDICE RETROAÇÃO
Cotação	10734/SINAPI	Pedra granitica, serrada, tipo miracema, madeira, paduana, rachinha, santa isabel ou outras similares, *11,5 x *23 cm, e= *1,0 a *2,0 cm	m2	84,12	
	EMPRESA	NOME DA EMPRESA		COTAÇÕES	DATA COTAÇÃO
	E014	Orse		84,12	
	OBSERVAÇÕES:				

05/11/2025

Data

Resp. Pesquisa de Mercado:

LÉO CARLOS CARGNIN

Nº OPERAÇÃO 0	Nº TRANSFEREGOV 0	PROPONENTE / TOMADOR MUNICIPIO DE SANTANA DA BOA VISTA
------------------	----------------------	---

APELIDO DO EMPREENDIMENTO / DESCRIÇÃO DO LOTE
Parque de Exposições de Santana da Boa Vista / COCHOS E REDE DE ÁGUA

Conforme legislação tributária municipal, definir estimativa de percentual da base de cálculo para o ISS:	100,00%
Sobre a base de cálculo, definir a respectiva alíquota do ISS (entre 2% e 5%):	3,00%

BDI 1

TIPO DE OBRA
Construção de Praças Urbanas, Rodovias, Ferrovias e recapeamento e pavimentação de vias urbanas

Itens	Siglas	% Adotado
Administração Central	AC	4,67%
Seguro e Garantia	SG	0,74%
Risco	R	0,97%
Despesas Financeiras	DF	1,20%
Lucro	L	7,00%
Tributos (impostos COFINS 3%, e PIS 0,65%)	CP	3,65%
Tributos (ISS, variável de acordo com o município)	ISS	3,00%
Tributos (Contribuição Previdenciária sobre a Receita Bruta - Lei 12.546 de 14/12/2011 - Desoneração)	CPRB	0,00%
BDI SEM desoneração (Fórmula Acórdão TCU)	BDI PAD	23,40%

Os valores de BDI foram calculados com o emprego da fórmula:

$$BDI = \frac{(1+AC + S + R + G) * (1 + DF) * (1+L)}{(1-CP-ISS-CRPB)} - 1$$

Declaro para os devidos fins que, conforme legislação tributária municipal, a base de cálculo deste tipo de obra corresponde à 100%, com a respectiva alíquota de 3%.

Declaro para os devidos fins que o regime de Contribuição Previdenciária sobre a Receita Bruta adotado para elaboração do orçamento foi SEM Desoneração, e que esta é a alternativa mais adequada para a Administração Pública.

Observações:

SANTANA DA BOA VISTA/RS
Local

quarta-feira, 5 de novembro de 2025
Data

Responsável Técnico

Nome: LÉO CARLOS CARGNIN

CREA/CAU: A12422-2

ART/RRT: 0



ANEXO II - MINUTA DE CONTRATO

AQUISIÇÃO DE:

CONTRATO DE Nº.

O **MUNICÍPIO DE SANTANA DA BOA VISTA - RS**, inscrito no CNPJ/MF sob o nº 88 141 460/0001-80, com sua sede administrativa na Rua Independência, 374, Centro, Santana da Boa Vista - RS, neste ato representado pelo Prefeito Municipal, Sr. Garleno Alves da Silva, brasileiro, residente e domiciliado _____, portador do CPF nº _____, RG nº _____, doravante denominado, simplesmente, **CONTRATANTE**, e de outro lado a empresa _____, inscrita no CNPJ/MF sob o n.º _____, com sua sede administrativa na _____, neste ato representada pelo (a) Sr(a) _____, estado civil, profissão, endereço, portador do CPF nº _____, RG nº _____, de ora em diante denominado simplesmente **CONTRATADA**, têm justo e acordado o presente instrumento, proveniente de processo administrativo originário da modalidade Concorrência eletrônica XXX/2025, homologado pelo representante do **CONTRATANTE** em data de xx/xx/2025, mediante as seguintes cláusulas e condições:

CLÁUSULA PRIMEIRA – FUNDAMENTAÇÃO

Este contrato é fundamentado no procedimento realizado pelo **CONTRATANTE** através do edital de licitação nº XXX/2025 e na proposta vencedora, conforme termos de homologação e de adjudicação datados de [...], e se regerá pelas cláusulas aqui previstas, bem como pelas normas da Lei Federal nº 14.133/2021, suas alterações e demais dispositivos legais aplicáveis, inclusive os regulamentos editados pelo **CONTRATANTE**.

CLÁUSULA SEGUNDA – OBJETO

2.1. O presente contrato tem por objeto a prestação de serviço de..., pela **CONTRATADA**, conforme proposta vencedora.

ITEM	DESCRIÇÃO	Quantidade	Valor Unit	Valor Total
			R\$	R\$

2.2. Para fins de assinatura do contrato a empresa vencedora deverá **demonstrar os profissionais** que farão parte da equipe que atuará para a execução dos serviços a ser contratado.

2.2.1 Prova do vínculo do funcionário com a empresa licitante, no caso de empregado – anexar cópia autenticada da CTPS; no caso de sócio – anexar cópia do Contrato Social e alterações; no caso de contratado – anexar contrato de prestação de serviços;

CLÁUSULA TERCEIRA – PRAZO, FORMA E LOCAL DA ENTREGA

3.1 - A vigência deste contrato será pelo período de XX meses, com início em a contar da data de publicação no Diário Oficial do Órgão Licitante. O prazo para prestação do serviço



é de (...) meses, contados recebimento da ordem de fornecimento ou da nota de empenho correspondente, emitida pelo **CONTRATANTE**.

3.2. O serviço deverá ser prestado de acordo com previsto no edital e na proposta vencedora da licitação, no seguinte local: _____.

3.3. O fornecimento deverá ser realizado com observância do cronograma físico financeiro, anexo ao processo.

3.4. Este contrato poderá ser prorrogado por igual período, mediante demonstração de que as condições e os preços permanecem vantajosos para o **CONTRATANTE**, sendo permitidas eventuais negociações entre as partes.

CLÁUSULA QUARTA – VALOR

4.1. O valor a ser pago pela prestação dos serviços do presente contrato é de R\$ [...], conforme a proposta da **CONTRATADA** vencedora da licitação.

CLÁUSULA QUINTA – PAGAMENTO

5.1. O pagamento do objeto licitado será efetuado pela tesouraria da Prefeitura Municipal de Santana da Boa Vista, em até 30 (trinta) dias, mediante os boletins de medição e cronograma físico financeiro, a apresentação de nota fiscal e aprovação da fiscalização do **CONTRATANTE**.

5.2. O pagamento será realizado de acordo com o descrito no item 07 do Termo de referência, anexo ao edital.

CLÁUSULA SEXTA – RECURSO FINANCEIRO

6.1. As despesas do presente contrato correrão à conta da seguinte dotação orçamentária: [...]

CLÁUSULA SÉTIMA – ATUALIZAÇÃO MONETÁRIA

7.1. Ocorrendo atraso no pagamento, os valores serão atualizados monetariamente pelo índice [...] do período, ou outro índice que vier a substituí-lo, acrescido de juros de 0,5% (meio por cento) ao mês, calculados **pro rata die**, até o efetivo pagamento.

CLÁUSULA OITAVA – REAJUSTAMENTO

8.1. O valor relativo ao objeto contratado será reajustado a contar da data-base vinculada à data do orçamento estimado, de [...], mediante utilização do índice [...].

CLÁUSULA NONA – REEQUILÍBRIO ECONÔMICO-FINANCEIRO

9.1. Diante da ocorrência de fatos imprevisíveis ou previsíveis de consequências incalculáveis que venham a inviabilizar a execução do contrato nos termos inicialmente pactuados, será possível a alteração dos valores pactuados visando o restabelecimento do equilíbrio econômico-financeiro, mediante a correspondente comprovação da ocorrência e do impacto gerado, respeitando-se a repartição objetiva de risco estabelecida.

9.2. O reequilíbrio econômico-financeiro poderá ser indicado pelo **CONTRATANTE** ou solicitado pela **CONTRATADA**.

9.3. Em sendo solicitado o reequilíbrio econômico-financeiro, o **CONTRATANTE** responderá ao pedido dentro do prazo máximo de 15 (quinze) dias úteis contados da data do protocolo correspondente, devidamente instruído da documentação suporte.



9.4. Dentro do prazo previsto no item 9.3., o **CONTRATANTE** poderá requerer esclarecimentos e realizar diligências junto a **CONTRATADA** ou a terceiros, hipótese em que o prazo para resposta será suspenso.

CLÁUSULA DÉCIMA – DA DECLARAÇÃO

10.1 A **CONTRATADA** declara, por esta e na melhor forma de direito, estar devidamente habilitada para fornecer os itens licitados, assumindo, em consequência, todos os riscos e obrigações decorrentes deste contrato.

CLÁUSULA DÉCIMA PRIMEIRA – OBRIGAÇÕES DO CONTRATANTE

11. São obrigações do **CONTRATANTE**:

11.1. Efetuar o devido pagamento à **CONTRATADA**, conforme definido neste contrato.

11.2. Assegurar à **CONTRATADA** as condições necessárias à regular execução do contrato.

11.3. Determinar as providências necessárias quando o fornecimento do objeto não observar a forma estipulada no edital e neste contrato, sem prejuízo da aplicação das sanções cabíveis, quando for o caso.

11.4. Designar servidor pertencente ao quadro para ser responsável pelo acompanhamento e fiscalização da execução do objeto deste contrato.

CLÁUSULA DÉCIMA SEGUNDA – OBRIGAÇÕES DA CONTRATADA

12. São obrigações da **CONTRATADA**:

12.1. Fornecer o objeto de acordo com as especificações, quantidade e prazos do edital e deste contrato, bem como nos termos da sua proposta.

12.2. Responsabilizar-se pela integralidade dos ônus, dos tributos, dos emolumentos, dos honorários e das despesas incidentes sobre o objeto contratado, bem como por cumprir todas as obrigações trabalhistas, previdenciárias e acidentárias relativas aos empregados que utilizar para a execução do objeto, inclusive as decorrentes de convenções, acordos ou dissídios coletivos.

12.3. Manter durante a execução do contrato, em compatibilidade com as obrigações assumidas, todas as condições de habilitação e qualificação exigidas na licitação, apresentando, mensalmente, cópia das guias de recolhimento das contribuições para o FGTS e o INSS relativas aos empregados alocados para a execução do contrato, bem como da certidão negativa de débitos trabalhistas (CNDT).

12.4. Cumprir as exigências de reserva de cargos prevista em lei, bem como em outras normas específicas, para pessoa com deficiência, para reabilitado da Previdência Social e para aprendiz.

12.5. Zelar pelo cumprimento, por parte de seus empregados, das normas do Ministério do Trabalho, cabendo à **CONTRATADA** o fornecimento de equipamentos de proteção individual (EPI) e quaisquer outros insumos necessários à prestação dos serviços.

12.5. Responsabilizar-se por todos os danos causados por seus funcionários ao **CONTRATANTE** e/ou terceiros, decorrentes de culpa ou dolo, devidamente apurados mediante processo administrativo, quando da execução do objeto contratado.

12.6. Reparar e/ou corrigir, às suas expensas, as entregas em que for verificado vício, defeito ou incorreção resultantes da execução do objeto em desacordo com o pactuado.



12.7. Executar as obrigações assumidas no presente contrato por seus próprios meios, não sendo admitida a subcontratação, salvo expressa autorização do **CONTRATANTE**.

CLÁUSULA DÉCIMA TERCEIRA – GESTÃO E FISCALIZAÇÃO DO CONTRATO

13.1. A gestão e a fiscalização do contrato serão feitas observando as regras do Decreto Municipal nº 3.551/2023, que “Regulamenta as funções do agente de contratação, da equipe de apoio e da comissão de contratação, suas atribuições e funcionamento, a fiscalização e a gestão dos contratos, e a atuação da assessoria jurídica e do controle interno no âmbito do Município de Santana da Boa Vista, nos termos da Lei Federal nº 14.133/2021”.

13.2. A gestão do contrato ficará a cargo [...].

13.3. A execução do contrato deverá ser acompanhada e fiscalizada por [...] fiscal(is) ou por seu(s) respectivo(s) substituto(s).

13.4. Dentre as responsabilidades do(s) fiscal(is) está a necessidade de anotar, em registro próprio, todas as ocorrências relacionadas à execução do contrato, inclusive quando de seu fiel cumprimento, determinando o que for necessário para a regularização de eventuais faltas ou defeitos observados.

CLÁUSULA DÉCIMA QUARTA – RECEBIMENTO DO OBJETO

14.1. O objeto do presente contrato será recebido:

14.1.1. Provisoriamente, de forma sumária, pelo responsável por seu acompanhamento e fiscalização, designado pelo **CONTRATANTE**, com verificação posterior da conformidade do item 07 (sete) do Termo de Referência, anexo ao edital. O recebimento provisório deverá ocorrer em até [...] dias úteis da entrega do objeto, pela **CONTRATADA**, mediante recibo.

14.1.2. Definitivamente por servidor ou comissão designada pela autoridade competente, mediante assinatura de termo circunstanciado comprovando o atendimento das exigências contratuais. O recebimento definitivo ocorrerá depois de transcorrido o prazo de [...] dias úteis do recebimento provisório.

14.2. O recebimento provisório ou definitivo não eximirá a **CONTRATADA** de eventual responsabilização em âmbito civil pela perfeita execução do contrato.

CLÁUSULA DÉCIMA QUINTA – GARANTIA DO OBJETO

15.1. A **CONTRATADA** fica obrigada na forma do Art. 119 da Lei Federal nº 14.133/2021 “a reparar, corrigir, remover, reconstruir ou substituir, às suas expensas, no total ou em parte, o objeto do contrato em se que verificar em vícios, defeitos ou incorreções resultantes da execução ou de materiais empregados” na obra e/ou serviços.

CLÁUSULA DÉCIMA SEXTA – PENALIDADES

16.1. A **CONTRATADA** estará sujeita às seguintes penalidades:

16.1.1. Advertência, no caso de inexecução parcial do contrato, quando não se justificar a imposição de penalidade mais grave.

16.1.2. Multa, no percentual compreendido entre 0,5% e 30% do valor do contrato, que poderá ser cumulada com a advertência, o impedimento ou a declaração de inidoneidade de licitar ou de contratar.



16.1.3. Impedimento de licitar e de contratar com o **CONTRATANTE**, pelo prazo de até 3 (três) anos, nas seguintes hipóteses:

16.1.3.1. Dar causa à inexecução parcial do contrato que cause grave dano ao Município, ao funcionamento dos serviços públicos ou ao interesse coletivo.

16.1.3.2. Dar causa à inexecução total do contrato.

16.1.3.3. Deixar de entregar a documentação exigida para o certame.

16.1.3.4. Não manter a proposta, salvo em decorrência de fato superveniente devidamente justificado.

16.1.3.5. Não celebrar o contrato ou não entregar a documentação exigida para a contratação, quando convocado dentro do prazo de validade de sua proposta.

16.1.3.6. Ensejar o retardamento da execução ou da entrega do objeto da licitação sem motivo justificado.

16.1.4. Declaração de inidoneidade de licitar e contratar com qualquer órgão público da Administração Federal, Estadual, Distrital ou Municipal, direta ou indireta, pelo prazo de 3 (três) a 6 (seis) anos, nas seguintes situações:

16.1.4.1. Apresentar declaração ou documentação falsa exigida para o certame ou prestar declaração falsa durante a licitação ou a execução do contrato.

16.1.4.2. Fraudar a licitação ou praticar ato fraudulento na execução do contrato.

16.1.4.3. Comportar-se de modo inidôneo ou cometer fraude de qualquer natureza.

16.1.4.4. Praticar atos ilícitos com vistas a frustrar os objetivos da licitação.

16.1.4.5. Praticar ato lesivo previsto no art. 5º da Lei nº 12.846, de 1º de agosto de 2013.

16.2. Na aplicação das sanções serão considerados:

16.2.1. A natureza e a gravidade da infração cometida.

16.2.2. As peculiaridades do caso concreto.

16.2.3. As circunstâncias agravantes ou atenuantes.

16.2.4. Os danos que dela provierem para o **CONTRATANTE**.

16.2.5. A implantação ou o aperfeiçoamento de programa de integridade, conforme normas e orientações dos órgãos de controle.

16.3. Na aplicação das sanções previstas nesta cláusula, será oportunizado à **CONTRATADA** defesa, no prazo de 15 (quinze) dias úteis, contados da sua intimação.

16.4. A aplicação das sanções de impedimento e de declaração de inidoneidade requererá a instauração de processo de responsabilização, a ser conduzido por comissão designada pelo **CONTRATANTE** composta de 2 (dois) ou mais servidores estáveis, que avaliará fatos e circunstâncias conhecidos e intimará o licitante ou o contratado para, no prazo de 15



ESTADO DO RIO GRANDE DO SUL
MUNICÍPIO DE SANTANA DA BOA VISTA

"Terra de Luta e Fé".

"Doe órgãos, doe sangue: SalveVidas!"

(quinze) dias úteis, contado da data de intimação, apresentar defesa escrita e especificar as provas que pretenda produzir.

CLÁUSULA DÉCIMA SÉTIMA - EXTINÇÃO

17. As hipóteses que constituem motivo para extinção contratual estão elencadas no art. 137 da Lei Federal nº 14.133/2021, que poderão se dar, após assegurados o contraditório e a ampla defesa à **CONTRATADA**.

17.1. A extinção do contrato poderá ser:

17.1.1. Determinada por ato unilateral e escrito do **CONTRATANTE**, exceto no caso de descumprimento decorrente de sua própria conduta.

17.1.2. Consensual, por acordo entre as partes, desde que haja interesse do **CONTRATANTE**.

17.1.3. O Município de Santana da Boa Vista - RS, poderá rescindir o contrato, mediante comunicação expressa e com antecedência de 10 (dez) dias.

17.1.4. **É vedado à CONTRATADA ceder ou transferir o presente contrato.**

CLÁUSULA DÉCIMA OITAVA - FORO

18.1 As partes elegem o foro da Comarca de Caçapava do Sul para dirimir quaisquer questões relacionadas ao presente contrato.

E, por estarem justos e contratados, firmam o presente instrumento em 03(três) vias de igual teor e forma.

Santana da Boa Vista - RS, de

2026.

CONTRATANTE:

MUNICÍPIO DE SANTANA DA BOA VISTA - RS

CONTRATADA:

REPRESENTANTE

TESTEMUNHAS:

FISCAL DO CONTRATO:

RESPONSÁVEL TÉCNICO PELA FISCALIZAÇÃO

LÉO CARLOS CARGNIN
Arq. CAU A12422-2



ESTADO DO RIO GRANDE DO SUL
MUNICÍPIO DE SANTANA DA BOA VISTA
"Terra de Luta e Fé".

"Doe órgãos, doe sangue: SalveVidas!"

ANEXO III - DECLARAÇÃO PARA CONTATO

Declaramos que o endereço do correio eletrônico (e-mail), bem como os telefones informados abaixo são válidos para o recebimento de correspondências, notificações e quaisquer contatos necessários a boa execução do processo licitatório e futuros possíveis contratos a serem realizados com a arrematante. Estamos cientes que em caso de alteração, o Município deverá ser imediatamente informado da alteração dos mesmos.

Endereço eletrônico (e-mail): _____

Telefone: (__) _____

Telefone: (__) _____

Município de _____, __ de _____ de 2025

Assinatura do responsável